

股票代碼：8410



森田印刷廠股份有限公司
Sentien Printing Factory Co.Ltd.

102 年度年報

刊 印 日 期：中華民國 103 年 5 月 15 日

公開資訊觀測站：<http://mops.twse.com.tw>

本公司發言人：

姓名：陳俊雄

職稱：業務部協理

電話：(06) 261-1011

電子郵件信箱：jason_chen@mail.sentien.com.tw

本公司代理發言人：

姓名：蔡旻修

職稱：業務部副理

電話：(06) 261-1011

電子郵件信箱：matthew_tsai@mail.sentien.com.tw

公司所在地：台南市南區新孝路 182 號(一廠)

台南市南區新孝路 199 號(二廠)

台南市南區新孝路 197 號(三廠)

台南市安南區科技五路 85 號(科工廠)

電話：(06)261-1011

辦理股票過戶機構：中國信託商業銀行代理部

地址：台北市中正區重慶南路一段 83 號 5 樓

電話：(02)2181-1911

網址：<http://www.chinatrust.com.tw>

最近年度財務報告簽證：

會計師姓名：張嘉信會計師、陳惠媛會計師

事務所名稱：安侯建業聯合會計師事務所

事務所地址：台北市信義路五段 7 號 68 樓

事務所電話：(02)8101-6666

網址：<http://www.kpmg.com.tw/>

海外有價證券掛牌買賣之交易場所名稱及查詢

該海外有價證券資訊之方式：無

本公司網址：<http://www.sentien.com.tw/>

壹、致股東報告書	
102 年度營業報告書.....	1
貳、公司簡介	
一、設立日期.....	4
二、公司沿革.....	4
參、公司治理報告	
一、組織系統.....	5
二、董事、監察人、總經理、副總經理、協理、各部門及分支機構主管資料.....	7
三、公司治理運作情形.....	15
四、會計師公費資訊.....	33
五、更換會計師資訊.....	33
六、本公司之董事長、總經理、負責財務或會計事務之經理人，最近一年內曾任職於簽證會計師所屬事務所或其關係企業情形.....	33
七、最近年度及截至年報刊印日止，董事、監察人、經理人及持股比例超過百分之十之股東股權移轉及股權質押變動情形.....	33
八、持股比例占前十名之股東，其相互間為關係人或為配偶、二親等以內之親屬關係之資訊.....	36
九、本公司、公司之董事、監察人、經理人及公司直接或間接控制之事業對同一轉投資事業之持股數，並合併計算綜合持股比例.....	38
肆、募資情形	
一、資本及股份.....	39
二、公司債辦理情形.....	43
三、特別股辦理情形.....	43
四、海外存託憑證辦理情形.....	43
五、員工認股權憑證辦理情形.....	43
六、限制員工權利新股辦理情形.....	43
七、併購或受讓他公司股份發行新股辦理情形.....	43
八、資金運用計劃執行情形.....	43
伍、營運概況	
一、業務內容.....	44
二、市場及產銷概況.....	53
三、從業員工資訊.....	61
四、環保支出資訊.....	61
五、勞資關係.....	61
六、重要契約.....	63
陸、財務概況	
一、最近五年度簡明財務資料.....	64
二、最近五年度財務分析.....	68
三、最近年度財務報告之監察人或審計委員會審查報告.....	72
四、最近年度財務報告.....	73

目 錄

五、最近年度個體財務報告	73
六、公司及其關係企業最近年度及截至年報刊印日止，如有發生財務週轉困難情事，對本公司財務狀況之影響	73
柒、財務狀況及財務績效之檢討分析與風險事項	
一、財務狀況	74
二、財務績效	75
三、現金流量	76
四、最近年度重大資本支出對財務業務之影響	76
五、最近年度轉投資政策、其獲利或虧損之主要原因、改善計畫及未來一年投資計畫	76
六、風險事項分析評估	77
七、其他重要事項	79
捌、特別記載事項	
一、關係企業相關資料	79
二、最近年度及截至年報刊印日止，私募有價證券辦理情形	79
三、最近年度及截至年報刊印日止，子公司持有或處分本公司股票情形	79
四、其他必要補充說明事項	79
玖、最近年度及截至年報刊印日止，發生證券交易法第三十六條第二項第二款所定對股東權益或證券價格有重大影響之事項	79

壹、致股東報告書

各位股東女士、先生，大家好：

承蒙各位股東在百忙中仍撥冗參加森田印刷廠股份有限公司103年股東常會，本人僅代表本公司及全體員工表達歡迎之意，謝謝大家的蒞臨與支持。茲將本公司102年度經營成果及未來營運計畫概要報告如下：

一、一〇二年度營業結果

(一)一〇二年營業計畫實施成果：

單位：新台幣仟元

	102 年度	101 年度
營業收入淨額	1,162,986	1,352,000
營業毛利	343,673	343,924
營業費用	230,471	240,351
營業外收(支)淨額	28,706	4,639
稅前淨利	141,908	108,212
所得稅費用	16,660	19,162
其他綜合損益稅後淨額	916	(5,102)
綜合損益總額	126,164	83,948

受經濟景氣持續低迷及平板電腦、智慧型手機瓜分筆記型電腦市場之影響，本公司營業收入較去年下跌 14%，毛利率受日幣貶值及良率提高等因素影響較去年增加 5%，另為增加市場佔有率積極開發新產品，雖致營業費用率較去年增加 2%，然在美金升值及日幣貶值雙重受惠下，使營業外收支率較去年增加 2%，純益率因而較去年增加 5%。

(二)預算執行情形：本公司 102 年度未公開財務預測，整體營運均依公司內部制定之營業目標規劃進行。

(三)財務收支及獲利能力分析：

1.財務收支情形

單位：新台幣仟元

	102 年度	101 年度
營業活動之現金流量	347,408	170,865
投資活動之現金流量	33,434	(92,965)
籌資活動之現金流量	(231,792)	(53,897)
匯率影響數	1,605	(63)
本期現金及約當現金增加數	150,655	23,940
期初現金及約當現金餘額	195,809	171,869
期末現金及約當現金餘額	346,464	195,809

分析：

(1) 102 年度營業活動現金流入較 101 年度增加，主係淨利增加，且有效管理庫存，使存貨減少所致。

(2) 102 年度投資活動為現金流入而 101 年度為現金流出，係 102 年度購置之不動產、廠房及設備金額不若 101 年度，且 102 年度因簽訂土地及廠房出售合約而產生大額預收款所致。

(3) 102 年度籌資活動現金流出較 101 年度增加，主係 102 年償還之長短期借款較 101 年度增加所致。

2.獲利能力分析

項目	年度		
	102 年度	101 年度	
資產報酬率(%)	7.61	5.35	
權益報酬率(%)	10.94	8.07	
占實收資本比率(%)	營業利益	30.93	28.30
	稅前純益	38.78	29.57
純益率(%)	10.76	6.58	
每股盈餘(元)	3.45	2.29	

分析：

- (1) 資產報酬率及權益報酬率上升：係 102 年度獲利較 101 年度增加所致。
- (2) 營業利益及稅前純益占實收資本比率上升：主係 102 年度因良率提升及匯兌收益之挹注，使獲利較 101 年度增加。
- (3) 純益率上升：主係 102 年度因良率提升及匯兌收益之挹注，使獲利較 101 年度增加。
- (4) 每股盈餘上升：主係 102 年度獲利較 101 年增加所致。

(四)研究發展狀況：

本公司秉持凹版印刷、連續捲軸製程、軟性基材等三大核心技術，不斷創新突破，使 3C 產品成功擺脫呆板的既定印象。在相關部門全力研究改良下，高金屬感之 IMR 產品即將開發完成，讓長久以塑膠感掛帥之機殼有機會呈現前所未有的金屬質感，使人眼睛為之一亮。隨著研發技術的精進，IMR 產品不僅具有視覺效果，還能兼顧觸覺效果，觸感明顯且細膩之立體髮絲 IMR 產品因而成為今年的研發主力。此外，因應品牌客戶減少產品組件的策略，難度較高的一體成型鍵盤框機殼也開發成功並導入量產，為 IMR 歷史寫下新的一頁。

二、一〇三年度營業計劃概要

(一)經營方針：

1. 延攬優秀人才，員工價值最大化。
2. 加強品質控管，降低產品不良率。
3. 提供產品多樣化選擇，滿足客戶需求。
4. 降低生產成本，提升價格之競爭力。
5. 開發新型產品，以應用於不同物件上。
6. 積極開拓海外市場，推廣產品全球化。
7. 健全財務結構，以符合國際情勢。

(二)預期銷售數量及其依據

綜觀近期經濟環境變化，從欣欣向榮到金融危機再到渾沌不明，如今已逐步擺脫陰霾，漸露曙光，惟多數產業經過這一波的震盪後，銷售策略更趨保守。由於科技產業瞬息萬變，使品牌客戶之庫存容易衍生呆滯與跌價問題，為有效控制產品庫存，紛紛祭出急單來應對。在此趨勢下，擁有快速應變能力的廠商，才能在 IMR 競賽中拔得頭籌。本公司秉持一貫化作業以及優於日德廠商的反應能力，除在轉印膜領域站穩一席之地外，未來成長更可期待。

(三)重要之產銷政策

近幾年本公司在 IMR 產品上不斷鑽研精進，除了增加薄膜本身的外觀效果外，在模具設計與成型條件優化上，都有一定的成效。如今 IMR 產品應用技術已相當純熟，後續的產品開發，將以累積多年的產品應用技術為基礎，創造可應用在汽機車、遊戲機、家電…等之產品。此外，本公司亦持續優化印刷技術，跨越凹版印刷的領域，據以發展更多元之商品。

三、未來公司發展策略：

為提高競爭力，本公司適度調整內部結構，重新分配資源，並掌握備料狀況，隨時檢視成本波動因子，取得成本優勢；此外，亦不斷尋求替代性原料並修正原料配比，以策動良率的提升。

在 3C 產品的發展上，將以優化產品外觀與質感之策略因應，可望獲得更多品牌客戶青睞，對擴大市佔率產生正面效益。另，為使 IMR 工法更具競爭力，將陸續導入新製程，預計新 IMR 工法可大幅擴大應用範圍，帶來之效益指日可待！

四、受到外部競爭環境、法規環境及總體經營環境之影響

全球智慧終端市場持續爆發，消費者行為正隨智慧終端產品快速變化，智慧型手機及平板電腦挾著這股旋風不斷推陳出新，甚至是新興的穿戴式裝置也悄悄問市。由於外部經濟環境變異劇烈，加上微軟推出的新一代作業系統 Windows8 反應不如預期，使筆記型電腦市場備受考驗。因此，本公司除了穩固既有品牌客戶並擴大品牌市佔率外，亦將逐步擴大 IMR 應用範圍，朝汽機車、家電、醫療用品…等領域邁進，期望能刺激市場，使營業額極大化！

本公司將秉持一貫勤勞誠信、利潤分享及永續經營原則，與全體員工齊心奮鬥，再創產業高峰！最後，敬祝各位股東

身體健康 萬事如意

董事長：黃樟山



總經理：黃展隆



財務主管：吳幼惠



貳、公司簡介

一、公司設立日期：民國 61 年 9 月 8 日

二、公司沿革

- 民國 61 年 9 月 設立森田印刷廠股份有限公司，實收資本額為新台幣 10,000 仟元。
- 民國 69 年 6 月 遷移廠址至台南市新孝路。
- 民國 80 年 2 月 正式生產塑膠用熱轉印膜。
- 民國 88 年 9 月 導入全系列凹版製版設備。
- 民國 91 年 9 月 成立森田二廠。
- 民國 91 年 11 月 現金增資 15,000 仟元，增資後實收資本額達 25,000 仟元。
- 民國 92 年 11 月 現金增資 15,000 仟元，增資後實收資本額達 40,000 仟元。
- 民國 93 年 9 月 成立森田三廠。
- 民國 93 年 10 月 現金增資 20,000 仟元，增資後實收資本額達 60,000 仟元。
- 民國 94 年 9 月 現金增資 20,000 仟元，增資後實收資本額達 80,000 仟元。
- 民國 96 年 1 月 導入 Oracle 資訊整合管理系統，提昇公司經營效率。
- 民國 96 年 4 月 應用於 3C 產品之 IMR 薄膜正式量產。
- 民國 96 年 12 月 現金增資 30,000 仟元，增資後實收資本額達 110,000 仟元。
- 民國 97 年 9 月 現金增資 44,000 仟元，增資後實收資本額達 154,000 仟元。
- 民國 98 年 4 月 現金增資 75,500 仟元，增資後實收資本額達 229,500 仟元。
- 民國 98 年 8 月 盈餘轉增資 23,100 仟元，增資後實收資本額達 252,600 仟元。
- 民國 98 年 8 月 現金增資 25,260 仟元，增資後實收資本額達 277,860 仟元。
- 民國 98 年 9 月 股票公開發行。
- 民國 98 年 11 月 成立蘇州辦事處。
- 民國 98 年 11 月 股票興櫃掛牌。
- 民國 99 年 5 月 台南科技工業區製造大樓完工。
- 民國 99 年 9 月 盈餘轉增資 55,572 仟元，增資後實收資本額達 333,432 仟元。
- 民國 100 年 2 月 股票上櫃掛牌。
- 民國 100 年 3 月 現金增資 32,460 仟元，增資後實收資本額達 365,892 仟元。
- 民國 102 年 1 月 取得 CG6007 公司治理制度評量認證。
- 民國 102 年 7 月 財政部頒發開立統一發票之績優營業人。

參、公司治理報告

一、組織系統

(一)組織結構

森田印刷廠股份有限公司

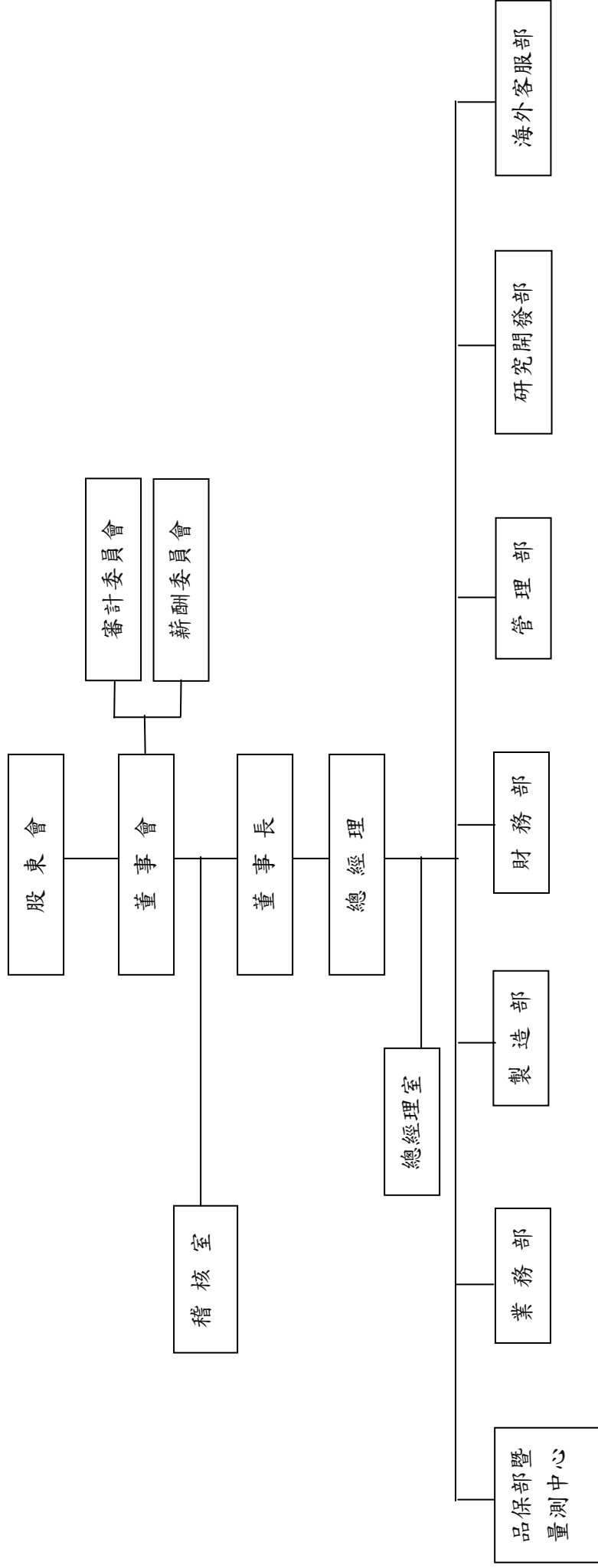

(二)各主要部門所營業務：

部 門	主 要 職 責
稽核室	1.內部稽核制度之建立、修訂及檢核 2.檢查及評估內部控制制度，並提供分析及建議
總經理室	公司政策、經營方針評估規劃及制度之擬定等
品保部暨量測中心	1.公司品質保證規畫與執行 2.材料、半成品及成品品質檢驗與控管 3.客戶端異常問題之處理 4.品質異常發生原因分析 5.品質問題的矯正與預防 6.公司產品信賴性及可靠度測試 7.綠色產品檢測分析及管制 8.儀器及設備校驗與維護
業務部	1.產品內外銷市場之拓展、市場調查並擬定策略計畫 2.研擬產品策略及產品定價 3.新品開發與進度管理 4.客戶帳款管理 5.生產排單管理 6.原物料、在製品及成品庫存管理
製造部	1.擬定與執行生產計畫，並掌控生產進度 2.產線製程之 SOP 及教育訓練 3.原物料使用與管理業務 4.機器設備維護與保養 5.新設廠房之規格設定與廠房監造業務
財務部	1.會計交易事項之審核、記錄及憑證、帳冊文件之保管 2.收付款及零用金管理 3.成本計算 4.財務分析 5.預算編製 6.資金籌措及調度 7.公告申報事項之處理 8.稅務規劃及股務相關作業
管理部	1.人力資源之開發、規劃與管理 2.行政、總務及資產管理 3.電腦軟硬體規劃、維護與管理 4.環安及工安規劃與管理 5.採購管理
研究開發部	1.先進產品搜尋及開發 2.新進材料研究及設計 3.製程參數設計及流程撰寫 4.低成本技術研發及導入 5.產品機構分析及參數設計驗證 6.研發人員培訓及養成 7.機構及材料技術手冊撰寫及維護 8.公司核心技術建構及維護
海外客服部	1.薄膜設計參數驗證及模具檢討 2.產品良率維護 3.產品不良之初步分析及覆判 4.提供售後服務

二、董事、監察人、總經理、副總經理、協理、各部門及分支機構主管資料

(一)董事資料

1.董事資料

103年4月28日

職稱	姓名	選(就)任日期	任期	初次選任日期	選任時持有股份		現在持有股數		配偶、未成年子女現在持有股份		利用他人名義持有股份		主要經(學)歷	目前兼任本公司及其他公司之職務	具配偶或二親等以內關係之其他主管、董事或監察人		
					股數	持股份率	股數	持股份率	股數	持股份率	股數	持股份率			職稱	姓名	關係
董事	怡欣投資(股)公司	100.6.22	3年	100.6.22	4,112,400	11.24	4,112,400	11.24	0	0	0	0	中山大學化學系	森田印刷廠(股)公司 董事長 詠恩投資(股)公司 董事長 怡欣投資(股)公司 董事長	總經理 管理室特助	黃展隆 林靜亮 楊秀滿	兄弟 配偶 姻親
	法人代表：黃樟山				1,790,850	4.89	1,691,850	4.62	2,118,570	5.79	0	0					
董事	紹璋投資(股)公司	100.6.22	3年	98.11.13	4,112,400	11.24	4,112,400	11.24	0	0	0	0	崑山科技大學電子工程科 森展企業社負責人	森田印刷廠(股)公司 總經理 侑聖投資(股)公司 董事長 紹璋投資(股)公司 董事長	董事長 管理室特助	黃樟山 林靜亮 楊秀滿	兄弟 姻親 配偶
	法人代表：黃展隆				1,385,880	3.79	1,350,880	3.69	3,180,400	8.69	0	0					
董事	陳嘉之	100.6.22	3年	99.9.29	7,000	0.02	7,000	0.02	0	0	0	0	中興大學食品科學研究所 普羅拜爾生物科技(股)公司 總經理 川岳生物科技(股)公司 總經理 智端生活有限公司 董事長 森田印刷廠(股)公司 開發部副理	智端生活有限公司 顧問			無

職稱	姓名	選(就)任日期	任期	初次選任日期	選任時持有股份		現在持有股數		配偶、未成年子女現在持有股份		利用他人名義持有股份		主要經(學)歷	目前兼任本公司及其他公司之職務	具配偶或二親等以內關係之其他主管、董事或監察人		
					股數	持股比例	股數	持股比例	股數	持股比例	股數	持股比例			職稱	姓名	關係
董事	陳輝雄	100.6.22	3年	100.6.22	0	0	0	0	0	0	0	0	成功大學工業管理研究所 成功大學工業管理科學系 講師	東台精機(股)公司 獨立獨事 天津新偉祥工業有限公司 顧問 明揚國際科技股份有限公司 獨立董事 農友種苗股份有限公司 顧問	無		
獨立董事	陳育成	100.6.22	3年	98.11.13	0	0	0	0	0	0	0	0	政治大學會計學研究所博士 國立中興大學財金系系長 國立中興大學會計系系主任 私立靜宜大學會計系系主任 中華民國內部稽核協會(第八屆) 監事	國立中興大學 財金系教授 萬通票券金融(股)公司 獨立董事 橋樑金屬(股)公司 獨立董事	無		
獨立董事	李孟哲	100.6.22	3年	98.11.13	0	0	0	0	0	0	0	0	文化大學法律系 來福汽車(股)公司 法務主管 台南律師公會 理事長	首相國際法律事務所 負責人	無		
獨立董事	侯委晉	100.6.22	3年	100.6.22	0	0	0	0	0	0	0	0	致遠聯合會計師事務所 執業會計師 南台科技大學會計資訊系 講師 東捷科技股份有限公司 監察人	無			

2.法人股東之主要股東及法人股東之主要股東屬法人股東代表者：

表一：法人股東之主要股東

103年4月28日

法人股東名稱	法人股東之主要股東	
怡欣投資股份有限公司	1. 黃樟山	48.66%
	2. 林靜亮	46.98%
	3. 黃怡婷	3.35%
	4. 黃怡欣	1.01%
紹瑋投資股份有限公司	1. 黃展隆	30.20%
	2. 楊秀滿	26.84%
	3. 楊素華	13.42%
	4. 楊秀卿	10.07%
	5. 吳嘉偉	5.03%
	6. 吳嘉翔	4.70%
	7. 吳經國	3.36%
	8. 蔡宗諭	1.68%
	9. 謝宗融	1.68%
	10. 謝伊潔	1.68%

3.董事所具備之專業知識及獨立性之情形

姓名	條件	是否具有五年以上工作經驗 及下列專業資格			符合獨立性情形（註）										兼任其他 公開發行 公司獨立 董事家數
		商務、法 務、財務、 會計或公司 業務所須相 關科系之公 私立大專院 校講師以上	法官、檢察官、 律師、會計師或 其他與公司業 務所需之國家 考試及格領有 證書之專門職 業及技術人員	商務、法 務、財 務、會計 或公司業 務所須之 工作經驗	1	2	3	4	5	6	7	8	9	10	
怡欣投資(股)公司 法人代表：黃樟山			✓						✓	✓		✓		0	
紹瑋投資(股)公司 法人代表：黃展隆			✓						✓	✓		✓		0	
陳嘉之			✓		✓	✓	✓	✓	✓	✓	✓	✓	✓	0	
陳輝雄	✓		✓	✓	✓	✓	✓	✓	✓		✓	✓	✓	2	
陳育成	✓			✓	✓	✓	✓	✓	✓	✓	✓	✓	✓	2	
李孟哲		✓	✓	✓	✓	✓	✓	✓	✓	✓	✓	✓	✓	0	
侯委晉	✓	✓	✓	✓	✓	✓	✓	✓	✓	✓	✓	✓	✓	0	

註：各董事於選任前二年及任職期間符合下述各條件者，請於各條件代號下方空格中打“✓”。

- (1) 非為公司或其關係企業之受僱人。
- (2) 非公司或其關係企業之董事、監察人(但如為公司或其母公司、公司直接及間接持有表決權之股份超過百分之五十之子公司之獨立董事者，不在此限)。

- (3) 非本人及其配偶、未成年子女或以他人名義持有公司已發行股份總額百分之一以上或持股前十名之自然人股東。
- (4) 非前三款所列人員之配偶、二親等以內親屬或三親等以內直系血親親屬。
- (5) 非直接持有公司已發行股份總額百分之五以上法人股東之董事、監察人或受僱人，或持股前五名法人股東之董事、監察人或受僱人。
- (6) 非與公司有財務或業務往來之特定公司或機構之董事(理事)、監察人(監事)、經理人或持股百分之五以上股東。
- (7) 非為公司或關係企業提供商務、法務、財務、會計等服務或諮詢之專業人士、獨資、合夥、公司或機構之企業主、合夥人、董事(理事)、監察人(監事)、經理人及其配偶。但依股票上市或於證券商營業處所買賣公司薪資報酬委員會設置及行使職權辦法第七條履行職權之薪資報酬委員會成員，不在此限。
- (8) 未與其他董事間具有配偶或二親等以內之親屬關係。
- (9) 未有公司法第 30 條各款情事之一。
- (10) 未有公司法第 27 條規定以政府、法人或其代表人當選。

(二)總經理、副總經理、協理、各部門及分支機構主管資料

103年4月28日

職稱	姓名	選(就)任日期	持有股份		配偶、未成年子女持有股份		利用他人名義持有股份		主要經(學)歷	目前兼任其他公司之職務	具配偶或二等親以內關係之經理人		
			股數	持股份比率	股數	持股份比率	股數	持股份比率			職稱	姓名	關係
總經理	黃展隆	77.10.01	1,350,880	3.69	3,180,400	8.69	0	0	崑山科技大學電子工程科 森展企業社負責人	侑聖投資(股)公司董事長 紹璋投資(股)公司董事長	管理部 總經理 室特助	林靜亮 楊秀滿	姻親 配偶
總經理室特助	楊秀滿	97.12.01	1,948,920	5.33	2,582,360	7.06	0	0	南英商工商業會計科 聯泰飾品企業有限公司會計兼業務	紹璋投資(股)公司董事	總經理 室特助	黃展隆 林靜亮	配偶 姻親
業務部協理	陳俊雄	98.10.01	100,960	0.28	0	0	0	0	中原大學土木工程系 新亞建設(股)公司組長	無	無	無	無
製造部經理	魏子欽	98.10.01	33,120	0.09	62,400	0.17	0	0	南台科技大學機械工程科	無	無	無	無
管理部經理	林靜亮	101.01.01	2,118,570	5.79	1,691,850	4.62	0	0	高雄師範大學數學系 國中老師	詠恩投資(股)公司董事 怡欣投資(股)公司董事	總經理 室特助	黃展隆 楊秀滿	姻親 姻親
財務部經理	吳幼惠	100.03.01	33,520	0.09	0	0	0	0	成功大學會計系 眾信聯合會計師事務所組長 大眾商業銀行會計室襄理 信澤實業(股)公司稽核	無	無	無	無
顧問兼品保部及研究開發部經理	李冠諭	102.04.15	0	0	0	0	0	0	淡江大學航空太空工程學研究所 明基電通(股)公司量測實驗室副理 佳世達科技量測中心機構實驗室負責人	無	無	無	無
外籍顧問	鶴谷治	88.05.20	106,000	0.29	0	0	0	0	關西大學應用化學系 ROYAL工業企劃開發部主管 東亞精密有限公司開發部主管	無	無	無	無

**(三)董事(含獨立董事)、監察人、總經理及副總經理之酬金
董事(含獨立董事)之酬金**

職稱	姓名	董事酬金				兼任員工領取相關酬金				A、B、C、D、E、F及G等七項總額占稅後純益之比例		有無領取來自子公司以外轉投資事業酬金					
		報酬(A)	退職退休金(B)	盈餘分配之酬勞(C)	業務執行費用(D)	A、B、C及D等四項總額占稅後純益之比例		薪資、獎金及特支費等(E)	退職退休金(F)	盈餘分配員工紅利(G)			員工認股權憑證得認購股數(H)	取得限制員工權利新股股數(I)			
						本公司	財務報告內所有公司(註2)			本公司	現金紅利金額				股票紅利金額	本公司	財務報告內所有公司(註2)
董事長	怡投資(股)公司代表人：黃樟山	3,246	0	0	0	0	0	0	0	0	0	0	0	0	0	0	0
董事	紹璋投資(股)公司代表人：黃展隆	0	0	0	165	0	0	0	0	0	0	0	0	0	0	0	0
董事	陳嘉之	0	0	0	0	0	0	0	0	0	0	0	0	0	0	0	0
董事	陳輝雄	0	0	0	0	0	0	0	0	0	0	0	0	0	0	0	0
獨立董事	陳育成	0	0	0	0	0	0	0	0	0	0	0	0	0	0	0	0
獨立董事	李孟哲	0	0	0	0	0	0	0	0	0	0	0	0	0	0	0	0
獨立董事	侯委晉	0	0	0	0	0	0	0	0	0	0	0	0	0	0	0	0

單位：新台幣仟元

酬金級距表

給付本公司各個董事酬金級距	董事姓名			
	前四項酬金總額 (A+B+C+D)		前七項酬金總額 (A+B+C+D+E+F+G)	
	本公司 (註1)	財務報告內 所有公司 (註2)	本公司 (註1)	財務報告內 所有公司 (註2)
低於 2,000,000 元	紹瑋投資(股) 公司代表人： 黃展隆 陳嘉輝 陳育成 李孟哲 侯委晉	無	陳嘉輝 陳輝雄 陳育成 李孟哲 侯委晉	無
2,000,000 元 (含) ~ 5,000,000 元 (不含)	怡欣投資(股) 公司代表人： 黃樟山	無	怡欣投資(股) 公司代表人： 黃樟山 紹瑋投資(股) 公司代表人： 黃展隆	無
5,000,000 元 (含) ~ 10,000,000 元 (不含)	無	無	無	無
10,000,000 元 (含) ~ 15,000,000 元 (不含)	無	無	無	無
15,000,000 元 (含) ~ 30,000,000 元 (不含)	無	無	無	無
30,000,000 元 (含) ~ 50,000,000 元 (不含)	無	無	無	無
50,000,000 元 (含) ~ 100,000,000 元 (不含)	無	無	無	無
100,000,000 元以上	無	無	無	無
總計	7 人	0 人	7 人	0 人

註 1：本公司給付每位董事各項酬金總額，於所歸屬級距中揭露董事姓名。

註 2：本公司無合併報告。

(2) 總經理及副總經理之酬金

單位：新台幣仟元

職稱	姓名	薪資(A)		退職退休金(B)		獎金及特支費等等(C)		盈餘分配之員工紅利金額(D)				A、B、C及D等四項總額占稅後純益之比例(%)		取得員工認股權憑證數額		取得限制員工權利新股股數		有無領取來自子公司以外轉投資事業酬金	
		本公司	財務報告內所有公司(註)	本公司	財務報告內所有公司(註)	本公司	財務報告內所有公司(註)	本公司		財務報告內所有公司(註)		本公司	財務報告內所有公司(註)	本公司	財務報告內所有公司(註)	本公司	財務報告內所有公司(註)		
								現金紅利金額	股票紅利金額	現金紅利金額	股票紅利金額								
總經理	黃展隆	1,405	0	0	0	500	0	330	0	0	0	1.78	0	0	0	0	0	0	無

註：本公司無合併報表。

配發員工紅利之經理人姓名及配發情形

103年04月28日；新台幣仟元

	職稱	姓名	股票紅利金額	現金紅利金額	總計	總額占稅後純益之比例(%)
經理人	總經理	黃展隆	0	2,010	2,010	1.60
	總經理室特助	楊秀滿				
	業務部協理	陳俊雄				
	製造部經理	魏子欽				
	管理部經理	林靜亮				
	財務部經理	吳幼惠				
	顧問兼品保部及研究開發部經理	李冠諭				
	外籍顧問	鶴谷治				

(四)分別比較說明本公司及財務報告所有公司於最近二年度支付本公司董事、監察人、總經理及副總經理酬金總額占個體或個別財務報告稅後純益比例之分析並說明給付酬金之政策、標準與組合、訂定酬金之程序與經營績效及未來風險之關聯性。

1.最近二年度支付本公司董事及總經理酬金總額占個別財務報告稅後純益比例之分析：

比率 職稱	102年度 酬金總額占個別財務 報告稅後純益比率(%)	101年度 酬金總額占個別財務 報告稅後純益比率(%)
董事	4.60	6.61
總經理	1.78	2.41

差異分析：

102年度董事酬金及總經理酬金較101年度低，主係102年度之稅後純益較101年度高所致。

2.給付酬金之政策、標準與組合、訂定酬金之程序與經營績效及未來風險之關聯性：本公司給付董事及總經理之酬金，係參酌該職位於同業市場中的薪資水平、職位的權責範圍以及對公司營運目標的貢獻度給付。訂定酬金之程序，除參考公司整體的營運績效及未來可能風險，亦參考個人的績效達成情形及對公司業績的貢獻度，而給予合理的報酬。

三、公司治理運作情形

(一)董事會運作情形

最近年度董事會開會 5 次 (A) 董事出席情形如下：

職稱	姓名	實際出席 次數B	委託出席次 數	實際出席率 (%)【B/A】	備註
董事長	怡欣投資(股)公司 代表人：黃樟山	5	0	100	無
董事	紹瑋投資(股)公司 代表人：黃展隆	3	2	60	無
董事	陳嘉之	5	0	100	無
董事	陳輝雄	4	1	80	無
獨立 董事	陳育成	4	1	80	無
獨立 董事	李孟哲	5	0	100	無
獨立 董事	侯委晉	5	0	100	無
其他應記載事項：					
一、證交法第14條之3所列事項暨其他經獨立董事反對或保留意見且有紀錄或書面聲明之董事會議決事項，應敘明董事會日期、期別、議案內容、所有獨立董事意見及公司對獨立董事意見之處理：無。					
二、董事對利害關係議案迴避之執行情形，應敘明董事姓名、議案內容、應利益迴避原因以及參與表決情形：					
	董事姓名	議案內容	應利益迴避原因暨參與表決情形		
	怡欣投資(股)公司 代表人：黃樟山	1.擬定一〇一年度董事酬勞及經理人員工分紅分配案 2.民國一〇二年度董事長年終獎金給付案	黃樟山先生為本公司董事長，故迴避本案討論，與會董事對此議案均無反對意見，故由代理主席陳育成先生裁定通過。		
	紹瑋投資(股)公司 代表人：黃展隆	1.擬定一〇一年度董事酬勞及經理人員工分紅分配案 2.民國一〇二年度經理人年終獎金給付案	黃展隆先生為本公司董事暨經理人，故迴避本案討論，與會董事對此議案均無反對意見，故由代理主席陳		

		育成先生裁定通過。
陳嘉之	擬定一〇一年度董事酬勞及經理人員工分紅分配案	陳嘉之先生為本公司董事，故迴避本案討論，與會董事對此議案均無反對意見，故由代理主席陳育成先生裁定通過。

三、當年度及最近年度加強董事會職能之目標與執行情形評估：
本公司設有審計委員會及薪酬委員會，其中審計委員會由三席獨立董事組成，負責審查監督事項如下：

1. 財務報表之允當表達
2. 簽證會計師之選(解)任及獨立性與績效
3. 公司內部控制之有效實施
4. 公司遵循相關法令及規則
5. 公司存在或潛在風險之管控

相關部門主管列席審計委員會向委員說明各項議案之內容及執行情形，必要時也請簽證會計師或其指派人列席說明財務報告揭露內容，供委員了解並評估是否適當，以達監督之目的。

另薪酬委員會由二席獨立董事與一席董事組成，負責審查監督事項如下：

1. 訂定並定期檢討董事及經理人績效評估與薪資報酬之政策、制度、標準與結構
2. 定期評估並訂定董事及經理人之薪資報酬。

人資部門主管列席薪酬委員會向委員說明發放酬金之依據及金額，供委員了解並評估是否適當，以達審核目的。

(二)審計委員會運作情形：

最近年度審計委員會開會 5 次 (A)，出席情形如下：

職稱	姓名	實際出席次數 B	委託出席次數	實際出席率(%) 【 B/A 】	備註
獨立董事	陳育成	4	1	80	無
獨立董事	李孟哲	5	0	100	無
獨立董事	侯委晉	5	0	100	無

其他應記載事項：

一、證交法第 14 條之 5 所列事項暨其他未經審計委員會通過，而經全體董事三分之二以上同意之議決事項，應敘明董事會日期、期別、議案內容、審計委員會決議結果以及公司對審計委員會意見之處理：無。

二、獨立董事對利害關係議案迴避之執行情形，應敘明獨立董事姓名、議案內容、應利益迴避原因以及參與表決情形：無。

三、獨立董事與內部稽核主管及會計師之溝通情形：

1. 內部稽核主管每月提供稽核報告予獨立董事審閱，並藉由每季召開之審計委員

會，使獨立董事及時瞭解公司內部控制與內部稽核作業之執行情形，進而評估年度稽核計畫是否完善。

2. 為使獨立董事與會計師直接溝通，本公司每年至少一次邀請簽證會計師或其指派人參加董事會，就財務報表查核結果及公司財務、業務狀況進行溝通及建議。此外，獨立董事平時如有財務或業務上問題，皆可以電話或電子郵件方式與會計師連繫討論。

(三) 公司治理運作情形及其與上市上櫃公司治理實務守則差異情形及原因

項目	運作情形	與上市上櫃 公司治理實 務守則差異 情形及原因
<p>一、公司股權結構及股東權益</p> <p>(1) 公司處理股東建議或糾紛等問題之方式</p> <p>(2) 公司掌握實際控制公司之主要股東及主要股東之最終控制者名單之情形</p> <p>(3) 公司建立與關係企業風險控管機制及防火牆之方式</p>	<p>(1) 本公司設有股務專線及電子郵件信箱，處理股東建議等相關問題。若涉及法律事項，則委請本公司聘任之法律顧問協助處理。</p> <p>(2) 本公司隨時掌握董事、經理人及持股 10% 以上大股東名單，並保持良好關係。</p> <p>(3) 已於內部控制作業程序中訂定風險控管措施。</p>	<p>無</p>
<p>二、董事會之組成及職責</p> <p>(1) 公司設置獨立董事之情形</p> <p>(2) 定期評估簽證會計師獨立性之情形</p>	<p>(1) 本公司董事會成員中有三席獨立董事，分別為陳育成先生、李孟哲先生及侯委晉先生，並依章程規定，組成審計委員會。</p> <p>(2) 本公司每年評估簽證會計師之獨立性與適任性，會計師審計團隊亦簽有超然獨立聲明書。</p>	<p>無</p>
<p>三、建立與利害關係人溝通管道之情形</p>	<p>利害關係人認為有必要時得隨時以電話、e-mail 方式與本公司聯絡。</p>	<p>無</p>
<p>四、資訊公開</p> <p>(1) 公司架設網站，揭露財務業務及公司治理資訊之情形</p> <p>(2) 公司採行其他資訊揭露之方式</p>	<p>(1) 本公司已將相關財務業務及公司治理資訊揭露於公司網站。</p> <p>(2) 本公司設專責人員負責公司資訊之蒐集及發佈，並指派業務部協理陳俊雄先生擔任發言人，業務部副理蔡旻修先生擔任代理發言人，對於影響投資人之重大訊息，均適時發佈。</p>	<p>無</p>

五、公司設置提名、薪酬或其他各類功能性委員會之運作情形	1.審計委員會由三席獨立董事組成，每季召開會議，檢視內部控制制度及重大財務業務事項，以監督公司運作。 2.102年度之薪酬委員會由二席獨立董事及一席董事組成，檢視董事及經理人之薪酬是否適當並合於公司營運成果。	無		
六、公司如依據「上市上櫃公司治理實務守則」訂有公司治理實務守則者，請敘明其運作與所訂公司治理實務守則之差異情形：無差異。				
七、其他有助於瞭解公司治理運作情形之重要資訊： (1)員工權益：不隨意資遣員工，並依勞基法保障員工權益。 (2)僱員關懷：職工福利完善、定期教育訓練、建立員工廠內安全機制及加強專業。 (3)投資者關係：設置發言人專責處理股東建議，並於公司網頁中設置股東專區，增加資訊透明度，以維持與股東間良好關係。 (4)供應商關係：為符合環保趨勢，形成綠色供應鏈，供應商提供之原料委由第三公正單位檢驗是否符合環保需求，攜手為環境盡一份心力，並與其建立互信原則，以期創造雙贏。 (5)利害關係人之權利：利害關係人得與公司進行溝通，維護雙方權益。 (6)董事進修之情形：				
職稱	姓名	主辦單位	進修課程	進修時數
法人董事 代表人	黃樟山	財團法人中華民國會計研究發展基金會	「企業轉型」的財務思維	3
法人董事 代表人	黃展隆	社團法人中華公司治理協會	公司治理與股東權利保障-談委託書徵求	3
董事	陳嘉之	財團法人中華民國證券櫃檯買賣中心	上櫃興櫃公司內部人股權宣導說明會	3
董事	陳輝雄	財團法人中華民國會計研究發展基金會	從財報弊案中探討刑法「偽造文書罪」的法律責任	3
獨立董事	陳育成	社團法人中華公司治理協會	薪資報酬委員會之職能及有效運作要點	3
獨立董事	李孟哲	財團法人中華民國會計研究發展基金會	「爭取/保衛經營權」的法律與實務	3
獨立董事	侯委晉	中華民國會計師公會全國聯合會	會計師查核簽證公司登記資本額辦法	3

- (7)風險管理政策及風險衡量標準之執行情形：依據內部控制辦法及相關法令，評估風險對公司之影響層面，作出正確決策。
- (8)客戶政策之執行情形：多方瞭解客戶想法，提供客戶多元服務，除加強產品品質外，亦重視售後服務，以滿足客戶需求。
- (9)公司為董事購買責任保險之情形：依公司章程規定，已為董事購買責任保險。

八、如有公司治理自評報告或委託其他專業機構之公司治理評鑑報告者，應敘明其自評（或委外評鑑）結果、主要缺失（或建議）事項及改善情形：

- 1.本公司已於 102 年 1 月 11 日取得社團法人中華公司治理協會「公司治理制度評量認證證書—CG6007 通用版」。
- 2.該協會所提之建議，已於董事會報告，並完成相關作業之補強增修，目前尚待公司視實際需求研議規劃之建議事項有：
 - (1)建議公司股東會採用逐案票決制度，並將表決方式及通過表決權數與權數比例登載於股東會議事錄。
 - (2)建議公司網頁宜增設英文版公司治理專區，以利與國際接軌。
 - (3)建議公司設置風險管理委員會，訂定完整的風險管理政策並經董事會核准，除適切管控公司之經營風險外，並定期評估及向董事會提出報告，以強化董事會對整體風險之控管。
 - (4)為使併購交易及發行有價證券之相關決策能有所依循，建議公司及早擬訂併購交易、募資等相關評估程序，以利公司之長期發展。
 - (5)最近一年召開董事會未達評量指標六次以上之要求。建議應增加董事會召開頻率，促使董事會成員貢獻專業，以強化指導與監督之責，提升公司經營之績效。
 - (6)建立客觀之董事會與功能性委員會評估機制，及個別績效評估結果有所關聯之薪酬制度，以發揮董事會與功能性委員會自我鞭策功能，激勵董事會成員職能發揮，落實董事對公司利害關係人權益之忠實及注意義務。

(四)公司設置薪酬委員會，其組成、職責及運作情形：

1.薪資報酬委員會成員資料

身份別	姓名	是否具有五年以上工作經驗 及下列專業資格			符合獨立性情形（註 1）								備註 （註 2）	
		商務、財務、會計或公司業務所須相關科系之公立大專院校講師以上	法官、檢察官、律師、會計師或其他與公司業務所需之國家考試及格領有證書之專門職業及技術人員	商務、財務、會計或公司業務所須之工作經驗	1	2	3	4	5	6	7	8		
獨立董事	陳育成	✓			✓	✓	✓	✓	✓	✓	✓	✓	✓	無
獨立董事	李孟哲		✓	✓	✓	✓	✓	✓	✓	✓	✓	✓	✓	無
董事	陳輝雄	✓		✓	✓	✓	✓	✓	✓	✓		✓	是	

註 1：各成員於選任前二年及任職期間符合下述各條件者，請於各條件代號下方空格中打“✓”。

- (1) 非為公司或其關係企業之受僱人。
- (2) 非公司或其關係企業之董事、監察人。但如為公司或其母公司、公司直接及間接持有表決權之股份超過百分之五十之子公司之獨立董事者，不在此限。

- (3) 非本人及其配偶、未成年子女或以他人名義持有公司已發行股份總額百分之一以上或持股前十名之自然人股東。
- (4) 非前三款所列人員之配偶、二親等以內親屬或三親等以內直系血親親屬。
- (5) 非直接持有公司已發行股份總額百分之五以上法人股東之董事、監察人或受僱人，或持股前五名法人股東之董事、監察人或受僱人。
- (6) 非與公司有財務或業務往來之特定公司或機構之董事（理事）、監察人（監事）、經理人或持股百分之五以上股東。
- (7) 非為公司或關係企業提供商務、法務、財務、會計等服務或諮詢之專業人士、獨資、合夥、公司或機構之企業主、合夥人、董事（理事）、監察人（監事）、經理人及其配偶。
- (8) 未有公司法第 30 條各款情事之一。

註 2：若成員身份別係為董事，請說明是否符合「股票上市或於證券商經營處所買賣公司薪資報酬委員會設置及行使職權辦法」第 6 條第 5 項之規定。

2. 薪資報酬委員會運作情形資訊

(1) 本公司之薪資報酬委員計三人。

(2) 本屆委員會任期：100 年 12 月 21 日至 103 年 6 月 21 日，102 年度薪資報酬委員會開會 2 次(A)，委員資格及出席情形如下：

職稱	姓名	實際出席次數 B	委託出席次數	實際出席率(%)【B / A】	備註
召集人	陳育成	2	0	100	無
委員	李孟哲	2	0	100	無
委員	陳輝雄	2	0	100	無

其他應記載事項：

一、董事會如不採納或修正薪資報酬委員會之建議，應敘明董事會日期、期別、議案內容、董事會決議結果以及公司對薪資報酬委員會意見之處理：無。

二、薪資報酬委員會之議決事項，如成員有反對或保留意見且有紀錄或書面聲明者，應敘明薪資報酬委員會日期、期別、議案內容、所有成員意見及對成員意見之處理：無。

三、薪資報酬委員會之職責：

1. 訂定並定期檢討董事及經理人績效評估與薪資報酬之政策、制度、標準與結構。
2. 定期評估並訂定董事及經理人之薪資報酬。

(五)履行社會責任情形：

項目	運作情形	與上市上櫃公司企業社會責任實務守則差異情形及原因
<p>一、落實推動公司治理</p> <p>(一) 公司訂定企業社會責任政策或制度，以及檢討實施成效之情形。</p> <p>(二) 公司設置推動企業社會責任專(兼)職單位之運作情形。</p> <p>(三) 公司定期舉辦董事與員工之企業倫理教育訓練及宣導事項，並與員工績效考核系統結合，設立明確有效之獎勵及懲戒制度之情形。</p>	<p>本公司尚未制定企業社會責任政策或書面制度，惟營運活動已涵蓋社會責任精神。</p> <p>由管理部負責規劃與推動企業社會責任。</p> <p>本公司透過員工訓練或主管會議宣導企業倫理，並將員工薪資與績效考核結合，訂定明確的獎懲制度，以激發員工士氣，亦針對表現良好員工，適時給予獎勵。</p>	<p>後續如有訂定書面制度，將公告之。</p> <p>無</p>
<p>二、發展永續環境</p> <p>(一) 公司致力於提升各項資源之利用效率，並使用對環境負荷衝擊低之再生物料之情形。</p> <p>(二) 公司依其產業特性建立合適之環境管理制度之情形。</p> <p>(三) 設立環境管理專責單位或人員，以維護環境之情形。</p> <p>(四) 公司注意氣候變遷對營運活動之影響，制定公司節能減碳及溫室氣體減量策略之情形。</p>	<p>本公司持續教育並督導員工確實將廢棄物做好分類，俾利資源回收商增加回收意願。廢棄物經回收商二次處理後再利用，增加資源循環再生機會，可大幅減少對環境所造成之衝擊。</p> <p>本公司環安單位定期稽查廠內回收廢棄物是否做好分類，並定期檢視廢水(氣)排放及空污設備是否符合法規且有效運轉。</p> <p>隨著環境變遷，環保議題及安全衛生日益重要，企業對於綠色環保的推動更是不遺餘力。為此，本公司環安單位致力於污染防治，並遵循環保法規。目前環安人員具備多項專業證照，包括：甲級空污專責人員、甲級廢水專責人員、甲級毒化物技術人員及甲級廢棄物人員。</p> <p>1. 本公司現有之空污設備可降低空氣污染及VOC排放量，有效減少對環境所造成之衝擊。 2. 研發部門於製程中減少溶劑使用量，除減少原料成本外，也能符合</p>	<p>無</p>

項目	運作情形	與上市上櫃公司企業社會責任實務守則差異情形及原因
	<p>減碳效益。</p> <p>3. 為達節能，廠內照明設備已使用LED燈管，消防警示燈亦同。目前更要求新進機台馬達必須裝有變頻裝置，以達節能效益。</p>	
<p>三、維護社會公益</p> <p>(一) 公司遵守相關勞動法規及尊重國際公認基本勞動人權原則，保障員工之合法權益及雇用政策無差別待遇等，建立適當之管理方法、程序及落實情形。</p> <p>(二) 公司提供員工安全與健康之工作環境，並對員工定期實施安全與健康教育之情形。</p> <p>(三) 公司建立員工定期溝通之機制，以及以合理方式通知對員工可能造成重大影響之營運變動之情形。</p> <p>(四) 公司制定並公開其消費者權益政策，以及對其產品與服務提供透明且有效之消費者申訴程序之情形。</p>	<p>依勞動法令規範，訂定工作規則及相關人事管理規章，以保障員工權益，促進勞資和諧及營造互利雙贏的遠景。</p> <p>1. 本公司環安單位負責維護工作環境之安全與衛生，實施定期檢查、重點檢查、作業檢點及現場巡視，遇有不符合安全衛生環境即要求立即改善。對於人員不安全行為，會予以訓誡或懲處，以示警惕。</p> <p>2. 為確保在工作環境下員工健康無虞，本公司每二年定期舉辦員工一般健康檢查，每年實施特殊健康檢查。另福委會每年定期舉辦員工旅遊以促進員工身心健康。</p> <p>3. 為提高全體員工安全衛生知識，環安單位每年依教育訓練實施計劃辦理工安訓練，藉以提升員工安全意識，並於廠內各處公佈欄不定期張貼工安海報及宣導資料。</p> <p>本公司每月固定召開主管會議，宣導公司經營理念及政策，而員工可藉由電子郵件或選擇直接與主管進行溝通，以達勞資雙方互動目的。如公司有重大營運變動或政策改變，則以公告方式為之。</p> <p>本公司由海外客服單位負責客訴問題，針對出售之產品，親自至客戶端進行覆判，除提供良好售後服務外，更能迅速瞭解品質狀況並視情形採取補償措施。</p>	<p>無</p>

項目	運作情形	與上市上櫃公司企業社會責任實務守則差異情形及原因		
<p>(五) 公司與供應商合作，共同致力提升企業社會責任之情形。</p> <p>(六) 公司藉由商業活動、實物捐贈、企業志工服務或其他免費專業服務，參與社區發展及慈善公益團體相關活動之情形。</p>	<p>本公司與供應商共同推動綠色環保，要求供應商提供之原料符合REACH法規與RoHS指令；本公司亦針對部分原料檢送第三公正單位檢驗有害物質，以達成綠色供應鏈為目標。</p> <p>本公司關懷社會弱勢團體，每年定期捐贈，以回饋社會。102年度捐贈總金額為20萬元，皆屬社會投資。捐款對象包括：啟智中心、家扶基金會、創世基金會...等。</p>	無		
<p>四、加強資訊揭露</p> <p>(一) 公司揭露具攸關性及可靠性之企業社會責任相關資訊之方式。</p> <p>(二) 公司編製企業社會責任報告書，揭露推動企業社會責任之情形。</p>	<p>本公司於年報揭露對社會責任所採用之制度與措施及履行社會責任情形。</p> <p>本公司尚未編製企業社會責任報告書。</p>	規劃中		
<p>五、公司如依據「上市上櫃公司企業社會責任實務守則」訂有本身之企業社會責任守則者，請敘明其運作與所訂守則之差異情形：不適用。</p>				
<p>六、其他有助於瞭解企業社會責任運作情形之重要資訊： 102年度工作環境與員工人身安全保護措施如下：</p>				
編號	目標	方案	現況說明	執行情形
1	年度排定廠內及廠外工安課程，接受工安課程訓練達90%。	1. 教育訓練實施計劃。 2. 勞工安全衛生教育訓練規則。	因產線調班，致部分員工無法如期接受課程訓練。	加強各部門宣導，以員工之教育訓練為優先。
2	對來廠施工之承攬商，施以危害告知件數達100%。	依據承攬作業安全衛生管理程序。	對承攬商持續施以危害告知。	對來廠施工之承攬商均予實施危害告知件數達100%。
3	每年實施作業環境測定2次，實施測定次數達100%。	依法規『作業環境測定實施辦法』。	以個人採樣測定為主。	實施測定次數達100%。
4	攪拌機應接地處，進行接地達100%。	攪拌機靜電消除安全作業之改善方案。	從事攪拌機作業應接地，避免作業人員發生感電危害。	全廠實施盤查，攪拌機未接地者，進行接地，以防止感電危害。
5	廠內有機溶劑作業場所標示「嚴禁飲食、	以警示標語方式避免有機溶劑作業職	作業場所部分人員仍有飲食情形。	有機溶劑作業場所，標示「嚴禁飲

編號	目標	方案	現況說明	執行情形
	配戴防護具」達 100 %。	災事件發生之改善方案。		食、配戴防護具」達 100%。
6	每年一次之瓦斯管路定檢，其檢查率達 100 %。	檢測瓦斯管路有無洩露之改善方案。	廠內如有瓦斯管路洩露情況，會造成火災、爆炸之風險。	全廠實施盤查瓦斯管路洩露情況，其檢查率達 100%。
7	科工興建儲存公共危險物品倉庫，預計 103 年 6 月取得使用執照。	要求以建築法及消防法法規設計。	消防實地會勘預計於 5 月下旬進行。	持續追蹤進度。
8	每年實施緊急應變演練一次，達成率 100%。	依法規『勞工安全衛生組織管理』及『自動檢查辦法』。	每年舉行緊急應變演練。	已依廠內製程危害實施相關緊急應變演練，達成率 100%。
9	自動檢查項目，自主檢查率達 100%。	依勞工安全衛生管理計畫實施。	相關表單置於環安單位存查。	持續確認檢查人員填表狀況。
10	公危品消防自主檢點表每月 10 日前送達消防分隊。	消防法規要求。	依規定辦理。	每月月底依檢點項目實施檢查。

七、公司產品或企業社會責任報告書如有通過相關驗證機構之查證標準，應加以敘明：
本公司產品受客戶所託，委由第三公正單位檢驗，依客戶欲檢測項目不同而異。常見檢測項目及內容如下：

1. RoHS(1.0 及 2.0)指令：鉛、鎘、汞、鉻、溴
2. PAHs(多環芳香烴)：多苯環芳香族化合物
3. EN-71-3(歐規)：八大重金屬檢驗
4. PVC：聚氯乙烯
5. PFOA/PFOS：全氟辛酸/全氟辛烷磺酸
6. 無鹵素分析：氯、溴
7. 美規 CPSIA 及 ASTM-F963 檢測
8. BPA (雙酚 A)及可塑劑(鄰苯二甲酸酯類)檢測
9. SVHC for REACH 檢測

本公司產品皆通過上述之檢測項目。

(六)公司履行誠信經營情形及採行措施：

項目	運作情形	與上市上櫃誠信經營守則差異情形及原因
<p>一、訂定誠信經營政策及方案</p> <p>(一) 公司於規章及對外文件中明示誠信經營之政策，以及董事會與管理階層承諾積極落實之情形。</p> <p>(二) 公司訂定防範不誠信行為方案之情形，以及方案內之作業程序、行為指南及教育訓練等運作情形。</p> <p>(三) 公司訂定防範不誠信行為方案時，對營業範圍內具較高不誠信行為風險之營業活動，採行防範行賄及收賄、提供非法政治獻金等措施之情形。</p>	<p>本公司與廠商及客戶間簽有「誠信承諾書」，聲明雙方秉持誠信原則交易；董事會及管理階層遵行「道德行為準則」並落實之。</p> <p>本公司訂有「道德行為準則」，要求員工保持道德操守，禁止私下進行利益輸送。</p> <p>「誠信承諾書」規範買賣雙方的道德行為，透過加強員工管理及內部宣導，杜絕商業賄賂。本公司內部稽核亦不定期進行查核。</p>	<p>無</p>
<p>二、落實誠信經營</p> <p>(一) 公司商業活動應避免與有不誠信行為紀錄者進行交易，並於商業契約中明訂誠信行為條款之情形。</p> <p>(二) 公司設置推動企業誠信經營專(兼)職單位之運作情形，以及董事會督導情形。</p> <p>(三) 公司制定防止利益衝突政策及提供適當陳述管道運作情形。</p> <p>(四) 公司為落實誠信經營之有效會計制度、內部控制制度之運作情形，以及內部稽核人員查核之情形。</p>	<p>本公司與廠商及客戶間簽有「誠信承諾書」，明訂誠信行為條款，不收受賄賂。</p> <p>本公司尚未設置專(兼)職單位，但由董事會進行督導。</p> <p>「董事會議事規範」中載明董事參與董事會時，如議案內容涉及自身利害關係，應於討論表決時予以迴避；對外則以「道德行為準則」規範買賣雙方，避免利益衝突。</p> <p>公司之會計制度與內部控制制度皆以誠信經營為原則進行編製，且運作情形良好。</p>	<p>無</p>
<p>三、公司建立檢舉管道與違反誠信經營規定之懲戒及申訴制度之運作情形。</p>	<p>員工如舉報違反該準則者，經查明屬實時，公司應酌予獎勵；對於違反準則之人員，則進行通報或懲處。</p>	<p>無</p>
<p>四、加強資訊揭露</p>		

項目	運作情形	與上市上櫃誠信經營守則差異情形及原因
(一) 公司架設網站，揭露誠信經營相關資訊情形。	本公司將「道德行為準則」置於公司網站之公司治理專區供參。	無
(二) 公司採行其他資訊揭露之方式(如架設英文網站、指定專人負責公司資訊之蒐集及揭露放置公司網站等)。	本公司由專人定期維護公司網站之「公司治理」專區。	
五、公司如依據「上市上櫃公司誠信經營守則」訂有本身之誠信經營守則者，請敘明其運作與所訂定則之差異情形：不適用。		
六、其他有助於瞭解公司誠信經營運作情形之重要資訊：無。		

(七)公司訂定公司治理守則及相關規章之查詢方式：本公司已訂定「道德行為準則」，規範公司董事、經理人及員工之道德行為，內容請詳本公司網站：

<http://www.sentien.com.tw> / 股東專區 / 公司治理 / 道德行為準則

(八)其他足以增進對公司治理運作情形之瞭解的重要資訊：

1.重大資訊處理

本公司近年配合證券主管機關相關法令準則，並考量實際營運需要，已完成「董事會議事規範」、「股東會議事規則」、「取得或處分資產處理程序」、「公司治理守則」、「防範內線交易管理辦法」及「偶發性重大訊息通報程序」。其中「防範內線交易管理辦法」及「偶發性重大訊息通報程序」已置於本公司公共資料區以供查詢。

2.102 年度經理人進修情形：

職稱	姓名	主辦單位	進修課程	進修時數
總經理	黃展隆	群光數位科技有限公司	最新超薄OGS創新技術設計講座	8
		成大研究發展基金會	公司治理與實務研討進修班	3
		群光數位科技有限公司	新時代創新材料-奈米銀材料開發技術與市場應用趨勢講座	4
總經理室特助	楊秀滿	公司自辦	如何解讀財務報表	2
		公司自辦	績效考核作業訓練	2
協理	陳俊雄	公司自辦	顧客關係管理與顧客抱怨處理	1
		公司自辦	Excel資料庫與樞紐分析	6
製造部經理	魏子欽	公司自辦	Excel資料庫與樞紐分析	6
		公司自辦	如何解讀財務報表	2
		公司自辦	績效考核作業訓練	2
		塑膠工業技術發展中心	塗佈技術、不良解決與表面處理研討會	6

職稱	姓名	主辦單位	進修課程	進修時數
管理部 經理	林靜亮	公司自辦	Excel資料庫與樞紐分析	6
		公司自辦	如何解讀財務報表	2
		公司自辦	績效考核作業訓練	2
		群力顧問股份有限公司	經營分析與降低成本	6
		台南市工商策進會	績效管理制度設計與管理實務	6
財務部 經理	吳幼惠	公司自辦	績效考核作業訓練	2
		公司自辦	Excel資料庫與樞紐分析	6
		群力顧問股份有限公司	經營分析與降低成本	6
		財團法人中華民國會計研究發展基金會	「企業轉型」的財務思維	3
		財團法人中華民國會計研究發展基金會	近期全球重大貨幣政策之影響及匯率&利率風險管理實務	3
		財團法人中華民國會計研究發展基金會	營利事業所得稅與營業稅特殊個案研討	3
		財團法人中華民國會計研究發展基金會	財報弊案法律責任探討	3
顧問兼 品保部 及研究 開發部 經理	李冠諭	公司自辦	如何解讀財務報表	2
		公司自辦	績效考核作業訓練	2

(九)內部控制制度執行狀況

1.內部控制聲明書

森田印刷廠股份有限公司

內部控制制度聲明書

日期：103年03月21日

本公司民國 102 年度之內部控制制度，依據自行檢查的結果，謹聲明如下：

- 一、本公司確知建立、實施和維護內部控制制度係本公司董事會及經理人之責任，本公司業已建立此一制度。其目的係在對營運之效果及效率(含獲利、績效及保障資產安全等)、財務報導之可靠性及相關法令之遵循等目標的達成，提供合理的確保。
- 二、內部控制制度有其先天限制，不論設計如何完善，有效之內部控制制度亦僅能對上述三項目標之達成提供合理的確保；而且，由於環境、情況之改變，內部控制制度之有效性可能隨之改變。惟本公司之內部控制制度設有自我監督之機制，缺失一經辨認，本公司即採取更正之行動。
- 三、本公司係依據「公開發行公司建立內部控制制度處理準則」（以下簡稱「處理準則」）規定之內部控制制度有效性之判斷項目，判斷內部控制制度之設計及執行是否有效。該「處理準則」所採用之內部控制制度判斷項目，係為依管理控制之過程，將內部控制制度劃分為五個組成要素：1.控制環境，2.風險評估，3.控制作業，4.資訊及溝通，及5.監督。每個組成要素又包括若干項目。前述項目請參見「處理準則」之規定。
- 四、本公司業已採用上述內部控制制度判斷項目，檢查內部控制制度之設計及執行的有效性。
- 五、本公司基於前項檢查結果，認為本公司於民國102年12月31日的內部控制制度（含對子公司之監督與管理），包括知悉營運之效果及效率目標達成之程度、財務報導之可靠性及相關法令之遵循有關的內部控制制度等之設計及執行係屬有效，其能合理確保上述目標之達成。
- 六、本聲明書將成為本公司年報及公開說明書之主要內容，並對外公開。上述公開之內容如有虛偽、隱匿等不法情事，將涉及證券交易法第二十條、第三十二條、第一百七十一條及第一百七十四條等之法律責任。
- 七、本聲明書業經本公司民國103年3月21日董事會通過，出席董事七人中，無人持反對意見，均同意本聲明書之內容，併此聲明。

森田印刷廠股份有限公司



董事長：黃樟山 簽章



總經理：黃展隆 簽章



2.委託會計師專案審查內部控制制度者，應揭露會計師審查報告：無。

(十)最近年度及截至年報刊印日止公司及其內部人員依法被處罰、公司對其內部人員違反內部控制制度規定之處罰、主要缺失與改善情形：無。

(十一)最近年度及截至年報刊印日止，股東會及董事會之重要決議：

(1) 股東會重要決議事項及執行情形：

本公司民國一〇二年股東常會於民國一〇二年六月十九日於國立臺南生活美學館行政活動館三樓演講室(台南市中西區中華西路二段 34 號)舉行，股東會決議事項及執行情形如下：

項次	股東會決議	執行情形
1	承認民國一〇一年度營業報告書及財務報表案	本公司民國一〇一年度營業收入為新台幣1,352,000 仟元，稅後淨利為新台幣 89,910 仟元，每股盈餘為新台幣 2.46 元
2	承認民國一〇一年度盈餘分配案	<ul style="list-style-type: none"> ●本公司民國一〇一年度盈餘分配案，共配發員工分紅新台幣 5,700,000 元，董事酬勞新台幣 155,000 元。 ●訂定民國一〇二年八月三十一日為除息基準日，於民國一〇二年九月二十六日發放現金股利。
3	通過「背書保證作業程序」及「資金貸與他人作業規定」修訂案	已依決議執行
4	通過公司章程修訂案	已依決議執行
5	通過「董事及監察人選舉辦法」修訂案	已依決議執行
6	通過「股東會議事規則」修訂案	已依決議執行

(2) 董事會重要決議事項

項次	召開日期	重要決議
1	102.03.22	<ol style="list-style-type: none">1. 通過衍生性金融商品交易提報案。2. 通過國際會計準則(IFRS)轉換計畫進度。3. 通過一〇一年度營業報告及決算表冊。4. 通過內部控制制度及管理辦法修訂案。5. 承認一〇一年度內部控制自行檢查之「內部控制制度聲明書」。6. 通過公司章程修訂案。7. 通過「董事及監察人選舉辦法」修訂案。8. 通過「股東會議事規則」修訂案。9. 通過一〇一年度盈餘分配案。10. 通過首次採用國際財務報導準則對保留盈餘之影響及提列特別盈餘公積數額。11. 通過召開一〇二年股東常會案。12. 通過受理股東提出一〇二年股東常會議案相關事宜。13. 報告公司治理評量結果。14. 通過一〇二年度及一〇三年度簽證會計師委任及報酬案。
2	102.05.03	<ol style="list-style-type: none">1. 通過國際財務報導準則(IFRSs)轉換計畫進度案。2. 通過研發部顧問林景宏離職金給付案。3. 通過總經理室顧問李冠諭薪資調整案。4. 通過一〇一年度董事酬勞及經理人員工紅利分配案。
3	102.08.07	<ol style="list-style-type: none">1. 通過一〇一年度盈餘配發股東現金股利案。2. 通過一〇二年下半年度預算修訂案。3. 承認銀行短期貸款額度續約案。4. 通過科工廠新建「營業大樓」案。
4	102.09.14	<ol style="list-style-type: none">1. 通過安平二三廠廠房出售案。2. 通過稽核主管異動案。

項次	召開日期	重要決議
5	102.11.07	1. 通過一〇二年度董事長年終獎金給付案。 2. 通過一〇二年度經理人年終獎金給付案 3. 通過本公司內部控制制度修訂案。 4. 通過「負債承諾及或有事項管理作業」及「防範內線交易管理辦法」增訂案。 5. 通過「自行評估作業程序」修訂案。 6. 通過一〇三年度稽核計劃案。 7. 承認銀行貸款額度異動案。
6	103.03.21	1. 承認銀行貸款額度異動案。 2. 通過一〇三年度預算案。 3. 通過內部控制制度修訂案。 4. 通過「取得或處分資產處理程序」修訂案。 5. 承認一〇二年度內部控制自行檢查之「內部控制制度聲明書」。 6. 通過一〇二年度營業報告及決算表冊。 7. 通過一〇二年度盈餘分配案。 8. 通過補選薪酬委員案。 9. 通過召開一〇三年股東常會案。 10. 通過受理股東提出一〇三年股東常會議案相關事宜。 11. 通過受理董事(含獨立董事)候選人提名期間、應選名額及受理處所案。 12. 通過董事會提名之董事(含獨立董事)候選人名單。 13. 通過解除新任董事及其代表人之競業禁止限制案。
7	103.05.08	1. 通過一〇二年度董事酬勞及經理人員工紅利分配案。 2. 通過衍生性金融商品交易提報案。 3. 通過「印鑑管理辦法」修訂案。 4. 通過董事(含獨立董事)候選人人選確定案。

(十二)最近年度及截至年報刊印日止董事或監察人對董事會通過重要決議有不同意見且有紀錄或書面聲明者，其主要內容：無。

(十三)最近年度及截至年報刊印日止，公司董事長、總經理、會計主管、財務主管、內部稽核主管及研發主管等辭職解任情形之彙總：

職稱	姓名	到任日期	解任日期	辭職或解任原因
內部稽核主管	卓秀玲	97.10.6	102.9.6	個人因素辭職

四、會計師公費資訊：

(一)給付簽證會計師、簽證會計師所屬事務所及其關係企業之非審計公費為審計公費四分之一以上者，應揭露審計與非審計公費金額及非審計服務內容：本公司並無給付簽證會計師、簽證會計師所屬事務所及其關係企業之非審計公費達審計公費四分之一以上之情事，另會計師公費資訊揭露如下：

會計師事務所名稱	會計師姓名		查核期間	備註
安侯建業聯合會計師事務所	張嘉信	陳惠媛	102.01.01~102.12.31	無

金額級距		公費項目	審計公費	非審計公費	合計
1	低於 2,000 千元		✓		✓
2	2,000 千元 (含) ~4,000 千元				
3	4,000 千元 (含) ~6,000 千元				
4	6,000 千元 (含) ~8,000 千元				
5	8,000 千元 (含) ~10,000 千元				
6	10,000 千元 (含) 以上				

(二)更換會計師事務所且更換年度所支付之審計公費較更換前一年度之審計公費減少者，應揭露更換前後審計公費金額及原因：無。

(三)審計公費較前一年度減少達百分之十五以上者，應揭露審計公費減少金額、比例及原因：無。

五、更換會計師資訊：無。

六、公司之董事長、總經理、負責財務或會計事務之經理人，最近一年內曾任職於簽證會計師所屬事務所或其關係企業情形：無。

七、最近年度及截至年報刊印日止，董事、監察人、經理人及持股比例超過百分之十之股東股權移轉及股權質押變動情形：

(1)董事、監察人、經理人及大股東股權變動情形

職稱	姓名	102 年度		103 年度截至 5 月 15 日止	
		持有股數 增(減)數	質押股數 增(減)數	持有股數 增(減)數	質押股數 增(減)數
董事長	黃樟山	0	0	(64,000)	0
董事	怡欣投資股份有限公司	0	0	0	0
董事	紹瑋投資股份有限公司	0	0	0	0
董事	陳嘉之	0	0	0	0
董事	陳輝雄	0	0	0	0
獨立董事	陳育成	0	0	0	0
獨立董事	李孟哲	0	0	0	0
獨立董事	侯委晉	0	0	0	0
總經理	黃展隆	0	0	0	0
總經理室特助	楊秀滿	0	0	(64,000)	0
業務部協理	陳俊雄	0	0	0	0
製造部經理	魏子欽	(6,000)	0	0	0
管理部經理	林靜亮	(76,000)	0	(64,000)	0
財務部經理	吳幼惠	0	0	0	0

職稱	姓名	102 年度		103 年度截至 5 月 15 日止	
		持有股數 增(減)數	質押股數 增(減)數	持有股數 增(減)數	質押股數 增(減)數
顧問兼品保部 及研究開發部 經理	李冠諭	0	0	0	0
外籍顧問	鶴谷治	0	0	0	0

(2)股權移轉資訊(交易相對人為關係人者)：

姓名	股權移轉原因	交易日期	交易相對人	交易相對人與公司、董事、監察人及持股比例超過百分之十股東之關係	股數(股)	交易價格
黃樟山	贈與	103.04.11	黃怡欣	父女	64,000	33.90
楊秀滿	贈與	103.04.11	黃琳媛	母女	64,000	33.90
林靜亮	贈與	102.05.30	黃怡婷	母女	76,000	28.80
林靜亮	贈與	103.04.11	黃怡婷	母女	64,000	33.90

(3)股權質押資訊(交易相對人為關係人者)：無。

八、持股比例占前十名之股東，其相互間為關係人或為配偶、二親等以內之親屬關係之資訊：

持股比例占前十名之股東，其相互間之關係資料

103年4月28日

姓名	本人持有股份		配偶、未成年子女持有股份		利用他人名義合計持有股份		前十大股東相互間具有關係人或為配偶、二親等以內之親屬關係者，其名稱或姓名及關係		備註
	股數	持股比例	股數	持股比例	股數	持股比例	名稱(姓名)	關係	
怡欣投資股份有限公司 代表人：黃樟山	4,112,400 1,691,850	11.24 4.62	0 2,118,570	0 5.79	0 0	0 0	紹璋投資股份有限公司 代表人：黃展隆	與該公司董事長互為二親等	無
							黃樟山	該公司之董事長	
							黃展隆	該公司董事長之二親等	
							林靜亮	該公司之董事	
							楊秀滿	該公司董事長之二親等	
							詠恩投資股份有限公司 代表人：黃樟山	董事長同一人	
侑聖投資股份有限公司 代表人：黃展隆	與該公司董事長互為二親等								
紹璋投資股份有限公司 代表人：黃展隆	4,112,400 1,350,880	11.24 3.69	0 3,180,400	0 8.69	0 0	0 0	怡欣投資股份有限公司 代表人：黃樟山	與該公司董事長互為二親等	無
							黃樟山	該公司董事長之二親等	
							黃展隆	該公司之董事長	
							林靜亮	該公司董事長之二親等	
							楊秀滿	該公司之董事	
							詠恩投資股份有限公司 代表人：黃樟山	與該公司董事長互為二親等	
侑聖投資股份有限公司 代表人：黃展隆	董事長同一人								
郭獻玉	2,606,000	7.12	0	0	0	0	無	無	無
林靜亮	2,118,570	5.79	1,691,850	4.62	0	0	怡欣投資股份有限公司 代表人：黃樟山	董事	無
							紹璋投資股份有限公司 代表人：黃展隆	與該公司董事長互為二親等	
							黃樟山	配偶	
							黃展隆	姻親	

姓名	本人持有股份		配偶、未成年子女持有股份		利用他人名義合計持有股份		前十大股東相互間具有關係人或為配偶、二親等以內之親屬關係者，其名稱或姓名及關係		備註
	股數	持股比例	股數	持股比例	股數	持股比例	名稱(姓名)	關係	
林靜亮							楊秀滿	姻親	無
							詠恩投資股份有限公司 代表人：黃樟山	董事	
							侑聖投資股份有限公司 代表人：黃展隆	與該公司董事長互為二親等	
楊秀滿	1,948,920	5.33	2,582,360	7.06	0	0	紹璋投資股份有限公司 代表人：黃展隆	董事	無
							怡欣投資股份有限公司 代表人：黃樟山	與該公司董事長互為二親等	
							黃展隆	配偶	
							黃樟山	姻親	
							林靜亮	姻親	
							侑聖投資股份有限公司 代表人：黃展隆	該公司董事長之配偶	
							詠恩投資股份有限公司 代表人：黃樟山	與該公司董事長互為二親等	
黃樟山	1,691,850	4.62	2,118,570	5.79	0	0	怡欣投資股份有限公司 代表人：黃樟山	該公司之董事長	無
							紹璋投資股份有限公司 代表人：黃展隆	與該公司董事長互為二親等	
							黃展隆	兄弟	
							林靜亮	配偶	
							楊秀滿	姻親	
							詠恩投資股份有限公司 代表人：黃樟山	該公司之董事長	
							侑聖投資股份有限公司 代表人：黃展隆	與該公司董事長互為二親等	
侑聖投資股份有限公司 代表人：黃展隆	1,392,000 1,350,880	3.80 3.69	0 3,180,400	0 8.69	0 0	0 0	怡欣投資股份有限公司 代表人：黃樟山	與該公司董事長互為二親等	無
							紹璋投資股份有限公司 代表人：黃展隆	董事長同一人	
							黃展隆	該公司之董事長	
							黃樟山	該公司董事長之二親等	
							林靜亮	該公司董事長之二親等	

姓名	本人持有股份		配偶、未成年子女持有股份		利用他人名義合計持有股份		前十大股東相互間具有關係人或為配偶、二親等以內之親屬關係者，其名稱或姓名及關係		備註
	股數	持股比例	股數	持股比例	股數	持股比例	名稱(姓名)	關係	
侑聖投資股份有限公司 代表人：黃展隆							楊秀滿	該公司董事長之配偶	無
							詠恩投資股份有限公司 代表人：黃樟山	與該公司董事長互為二親等	
黃展隆	1,350,880	3.69	3,180,400	8.69	0	0	紹璋投資股份有限公司 代表人：黃展隆	該公司之董事長	無
							怡欣投資股份有限公司 代表人：黃樟山	與該公司董事長互為二親等	
							黃樟山	兄弟	
							楊秀滿	配偶	
							林靜亮	姻親	
							侑聖投資股份有限公司 代表人：黃展隆	該公司之董事長	
詠恩投資股份有限公司 代表人：黃樟山	1,344,000 1,691,850	3.67 4.62	0 2,118,570	0 5.79	0 0	0 0	怡欣投資股份有限公司 代表人：黃樟山	董事長同一人	無
							紹璋投資股份有限公司 代表人：黃展隆	與該公司董事長互為二親等	
							黃樟山	該公司之董事長	
							黃展隆	該公司董事長之二親等	
							林靜亮	該公司之董事	
							楊秀滿	該公司董事長之二親等	
黃琳媛	647,740	1.77	0	0	0	0	黃展隆	父女	無
							楊秀滿	母女	
							黃樟山	伯父與姪女	
							林靜亮	伯母與姪女	

九、公司、公司之董事、監察人、經理人及公司直接或間接控制之事業對同一轉投資事業之持股數，及其綜合持股比例：本公司無轉投資，故不適用。

肆、募資情形

一、資本及股份

(一)股本來源

單位：仟股、新台幣仟元

年 月	發 行 價 格	核 定 股 本		實 收 股 本		備 註		
		股 數 (仟股)	金 額 (仟元)	股 數 (仟股)	金 額 (仟元)	股本來源 (仟 元)	以 現 金 以 外 之 財 產 抵 充 股 款 者	其 他
93.10	10	6,000	60,000	6,000	60,000	現金增資： 20,000	無	93.10.01 經授 中字第 09332787600 號函核准
94.9	10	8,000	80,000	8,000	80,000	現金增資： 20,000	無	94.9.14 經授 中字第 09432824150 號函核准
96.12	10	11,000	110,000	11,000	110,000	現金增資： 30,000	無	96.12.24 經授 中字第 09633301980 號函核准
97.9	10	15,400	154,000	15,400	154,000	現金增資： 44,000	無	97.9.22 經授 中字第 09733113220 號函核准
98.4	29	22,950	229,500	22,950	229,500	現金增資： 75,500	無	98.4.24 經授 中字第 09832135140 號函核准
98.8	10	32,000	320,000	25,260	252,600	盈餘轉增 資：23,100	無	98.8.05 經授 中字第 09832784830 號函核准
98.8	25	32,000	320,000	27,786	277,860	現金增資： 25,260	無	98.8.14 經授 中字第 09832854940 號函核准
99.9	10	45,000	450,000	33,343	333,432	盈餘轉增資： 55,572	無	99.9.23 經授 中字第 09932606420 號函核准
100.3	52	45,000	450,000	36,589	365,892	現金增資： 32,460	無	100.3.21 經授 中字第 10031766850 號函核准

103 年 04 月 28 日；單位：股

股 份 種 類	核 定 股 本			備 註
	流 通 在 外 股 份 (註)	未 發 行 股 份	合 計	
記 名 式 普 通 股	36,589,200	8,410,800	45,000,000	本 公 司 股 票 在 證 券 商 營 業 處 所 買 賣 (上 櫃)

(二)股東結構

103年04月28日

股東結構 數量	政府機構	金融機構	其他法人	個人	外國機構 及外人	合計
人數	0	0	14	1,662	2	1,678
持有股數	0	0	13,683,400	22,779,800	126,000	36,589,200
持股比例(%)	0	0	37.40	62.26	0.34	100.00

(三)股權分散情形

103年04月28日

持股分級	股東人數	持有股數	持股比例(%)
1至999	123	13,461	0.04
1,000至5,000	1,195	2,515,441	6.87
5,001至10,000	161	1,318,806	3.60
10,001至15,000	61	774,372	2.12
15,001至20,000	31	590,980	1.62
20,001至30,000	33	844,060	2.31
30,001至40,000	16	594,240	1.62
40,001至50,000	15	710,000	1.94
50,001至100,000	12	901,800	2.46
100,001至200,000	9	1,161,560	3.17
200,001至400,000	2	550,000	1.50
400,001至600,000	8	4,048,920	11.07
600,001至800,000	3	1,888,540	5.16
800,001至1,000,000	0	0	0.00
1,000,001至999,999,999	9	20,677,020	56.52
合計	1,678	36,589,200	100.00

註：本司未發行特別股。

(四)主要股東名單

股權比例達百分之五以上之股東或股權比例占前十名之股東名稱、持股數額及比例：

單位：股；103年04月28日

主要股東名稱	股份	持有股數	持股比例(%)
怡欣投資股份有限公司		4,112,400	11.24
紹璋投資股份有限公司		4,112,400	11.24
郭獻玉		2,606,000	7.12

主要股東名稱	股份	持有股數	持股比例(%)
林靜亮		2,118,570	5.79
楊秀滿		1,948,920	5.33
黃樟山		1,691,850	4.62
侑聖投資股份有限公司		1,392,000	3.80
黃展隆		1,350,880	3.69
詠恩投資股份有限公司		1,344,000	3.67
黃琳媛		647,740	1.77

法人股東之主要股東

103年04月28日

法人股東名稱	法人股東之主要股東	
怡欣投資股份有限公司	1. 黃樟山	48.66%
	2. 林靜亮	46.98%
	3. 黃怡婷	3.35%
	4. 黃怡欣	1.01%
紹瑋投資股份有限公司	1. 黃展隆	30.20%
	2. 楊秀滿	26.84%
	3. 楊素華	13.42%
	4. 楊秀卿	10.07%
	5. 吳嘉偉	5.03%
	6. 吳嘉翔	4.70%
	7. 吳經國	3.36%
	8. 蔡宗諭	1.68%
	9. 謝宗融	1.68%
	10. 謝伊潔	1.68%
侑聖投資股份有限公司	1. 黃展隆	58.33%
	2. 楊秀滿	41.67%
詠恩投資股份有限公司	1. 黃樟山	83.33%
	2. 林靜亮	16.67%

(五)最近二年度每股市價、淨值、盈餘、股利及相關資料：

單位：新台幣元/股

項目	年度		101年度	102年度	當年度截至 103年03月31日 (註8)
	每股市價	最高		65.70	40.35
最低			32.25	28.00	32.30
平均			51.42	33.47	36.90
每股淨值	分配前		30.30	32.25	32.89
	分配後		28.80	(註9)	(註9)
每股盈餘	加權平均股數		36,589,200	36,589,200	36,589,200
	每股盈餘	追溯調整前	2.29	3.45	0.64
		追溯調整後	2.29	(註9)	(註9)

項目	年度		101 年度	102 年度	當年度截至 103 年 03 月 31 日 (註 8)
	每股股利	現金股利		1.50	1.70(註 9)
無償 配股		盈餘配股	0	0	0
		資本公積配股	0	0	0
累積未付股利		0	0	0	
投資報酬 分析	本益比(註 5)		22.45	9.70	0
	本利比(註 6)		34.28	19.69	0
	現金股利殖利率(註 7)		2.92	5.08	0

註 1：列示各年度普通股最高及最低市價，並按各年度成交值與成交量計算各年度平均市價。

註 2：請以年底已發行之股數為準並依據次年度股東會決議分配之情形填列。

註 3：如有因無償配股等情形而須追溯調整者，應列示調整前及調整後之每股盈餘。

註 4：權益證券發行條件如有規定當年度未發放之股利得累積至有盈餘年度發放者，應分別揭露截至當年度止累積未付之股利。

註 5：本益比＝當年度每股平均收盤價／每股盈餘。

註 6：本利比＝當年度每股平均收盤價／每股現金股利。

註 7：現金股利殖利率＝每股現金股利／當年度每股平均收盤價。

註 8：每股淨值、每股盈餘應填列截至年報刊印日止最近一季經會計師查核（核閱）之資料；其餘欄位應填列截至年報刊印日止之當年度資料。

註 9：當年度盈餘分配尚未經次年度股東會決議。

(六)公司股利政策及執行狀況：

1.公司股利政策：

依本公司章程規定，年度結算如有盈餘，除提付應納稅款外，應先彌補以往年度虧損，次就其餘額提出百分之十為法定盈餘公積，如尚有盈餘，加計前期累計未分配盈餘後，由董事會擬定分配案，提請股東會通過後分配之，惟自分配數額中提撥員工紅利不得低於百分之一，董事酬勞不得高於百分之一，股東紅利採股票股利及現金股利互相配合方式發放，其中現金股利百分之百至百分之五十，股票股利零至百分之五十。

2.本次股東會擬議股利分配情形：

項 目	金 額 (元)
期初未分配盈餘	\$ 318,531,588
減：IFRS 轉換調整數	32,779,571
轉換為 IFRS 後期初未分配盈餘	285,752,017
加：102 年稅後淨利	126,163,560
可供分配盈餘	411,915,577
提撥及分配項目：	
減：提列法定盈餘公積	12,616,356
發放股東現金股利(每股配 1.7 元)	62,201,640
提撥及分配後盈餘	337,097,581

註：上述分配先由 102 年度盈餘分配之。

(七)本次股東會擬議之無償配股對公司營業績效及每股盈餘之影響：不適用。

(八)員工分紅及董事、監察人酬勞

1.公司章程所載員工分紅及董事、監察人酬勞之成數或範圍：

依本公司章程規定，年度結算如有盈餘，除提付應納稅款外，應先彌補以往年度虧損，次就其餘額提出百分之十為法定盈餘公積，如尚有盈餘，加計前期累計未分配盈餘後，由董事會擬定分配案，提請股東會通過後分配之。惟自分配數額中提撥員工紅利不得低於百分之一，董事酬勞不得高於百分之一。

2.本期估列員工紅利及董事、監察人酬勞金額之估列基礎、配發股票紅利之股數計算基礎及實際配發金額若與估列數有差異時之會計處理：

股東會決議配發金額若與估列數有差異時，視為會計估計變動，列為決議年度之損益。

3.董事會通過之擬議配發員工分紅等資訊：

(1)員工股票紅利及佔本期個體或個別財務報告稅後純益及員工紅利總額合計數之比例：無。

(2)員工現金紅利及董監酬勞：

	金額
	(新台幣元)
員工紅利	\$ 6,500,000
董事酬勞	120,000
	<u>\$ 6,620,000</u>

考慮擬議配發員工紅利及董事、監察人酬勞後之設算每股盈餘：新台幣3.45元。

4.上年度盈餘用以配發員工紅利及董事、監察人酬勞情形：

項目	實際配發情形	原董事會通過之擬議配發情形
員工現金紅利	5,700,000	5,700,000
董事酬勞	155,000	155,000

(九)公司申請買回本公司股份情形：無。

二、公司債辦理情形：無。

三、特別股辦理情形：無。

四、參與發行海外存託憑證辦理情形：無。

五、員工認股權憑證辦理情形：無。

六、限制員工權利新股辦理情形：無。

七、併購或受讓其他公司股份發行新股辦理情形：無。

八、資金運用計畫執行情形：本公司歷次現金增資皆已完成且計劃效益符合預期。

伍、營運概況

一、業務內容

(一)業務範圍：

1.公司所營業務之主要內容

- 印刷業。
- 製版業。
- 電腦及其週邊設備製造業。
- 其他電機及電子機械器材製造業。
- 塑膠日用品製造業。
- 工業用塑膠製品製造業。
- 塑膠膜、袋批發業。
- 電器批發業。
- 其他機械器具批發業。
- 國際貿易業。
- 除許可業務外，得經營法令非禁止或限制之業務。

2.營業比重

單位：新台幣仟元

項目	年度	101 年度		102 年度	
		金額	百分比(%)	金額	百分比(%)
熱轉印膜		1,315,362	97.29	1,138,677	97.91
其他		36,638	2.71	24,309	2.09
合計		1,352,000	100.00	1,162,986	100.00

3.公司目前之商品項目

- A.一般塑膠用熱轉印膜：一般印刷品薄膜、特殊效果薄膜。
- B.特殊效果印刷熱轉印膜：單面及雙面模內貼標膜(In-Mold Label)。
- C.模內轉印膜(In-Mold Release Foils；以下簡稱 IMR 薄膜)：以模內漾印技術(In-Mold Release；以下簡稱 IMR)轉印薄膜於筆記型電腦機殼上。

4.計劃開發之新商品

- ① 不同霧度立體髮絲效果 IMR 膜
- ② 可包覆小 R 角及高深度之 IMR 膜
- ③ 醫療/電器產品之 IMR 及真空熱轉膜
- ④ 汽機車領域之 IMR 及 IMF 膜

(二)產業概況：

1、產業之現況與發展

傳統筆記型電腦機殼裝飾均以噴漆塗裝為主，外觀表現較為單調，若遇多色樣的全彩產品，以傳統射出工法則需反覆拆件、組裝，並另行開發製具補強噴塗、電雕等工段，在製程上需多次加工，串連許多繁瑣的步驟，若又需加強

其表面硬度及耐刮磨功能 (Hardcoating) 時，因仍需透過表面噴塗處理，其良率不高，製作成本無法有效控制，且其工序繁複，製作時間長，更使整體筆記型電腦出貨量無法有效提升。模內漾印技術 (In Mold Release；簡稱 IMR 技術) 則是採用「一體成型」之技術，事先將離型及表面硬化防耐磨之化學塗料塗佈於薄膜上，再將筆記型電腦機殼表面所需外觀以油墨印刷於薄膜上，於筆記型電腦塑膠機殼射出之同時，利用相關之印刷電眼管控其成型時定位點，射出同時即完成轉印，筆記型電腦機殼成型後表面薄膜由離型層與基材剝離(如圖 1)，印刷油墨及 Hardcoat 表層則一併轉印於筆記型電腦機殼上。

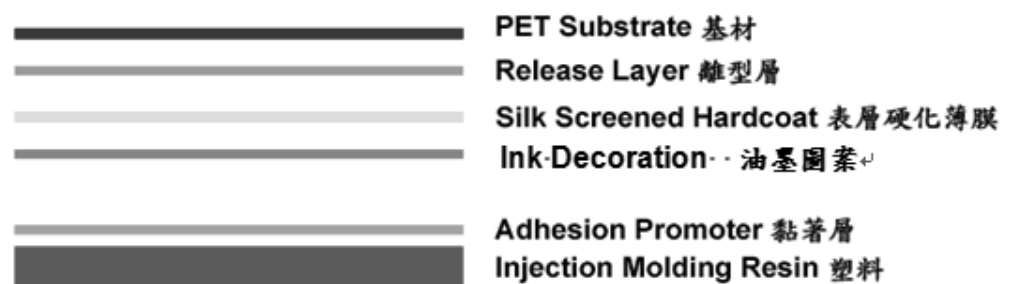

【圖 1、IMR 薄膜構成圖】

因此模內漾印技術不但可使塑料成型與表面印刷裝飾於同時進行，並可獲得比傳統噴塗製程更精確、細膩之印刷品質，且於成型轉印同時，印刷油墨及 Hardcoat 表層亦轉移至塑膠成品表面，不僅大幅縮減生產空間與時間，使廠商於大量生產時具備極高之價格優勢，印刷技術更可展現產品豐富之色彩變化，亦可精準的表現電鍍、珠光、金屬效果等特殊圖案設計，使塑膠成品外觀更加多元化、具設計感，同時兼顧美觀與功能性之表現。故自 2006 年個人電腦品牌商惠普(HP)與日商寫真印刷株式會社(Nissha Printing Co.,Ltd, 以下簡稱 Nissha) 率先將模內漾印工法大量應用於筆記型電腦 (Pavilion 系列) 之外殼上，其產品所表現之個性化設計風格與亮麗外觀，立即廣受消費者喜愛，後續全球各大筆記型電腦品牌商陸續指定選用模內漾印工法，更確認模內漾印技術之成熟度與適用性，由於消費型筆記型電腦機種多偏向採用塑膠機殼，「免噴塗裝飾法」即成為筆記型電腦塑膠機殼業界中之新名稱(如下圖 2)。



資料來源：本公司整理

【圖 2、筆記型電腦機殼已朝流行與彩色需求躍進】

近年來模內漾印技術已廣泛應用於筆記型電腦產業，隨著筆記型電腦之全球出貨量呈現衰退趨勢，電子零組件及筆記型電腦代工廠面臨更嚴峻的挑戰。面對資訊終端產品典範轉移之際，筆記型電腦品牌廠開始修正銷售策略，轉而開發中低階產品，而具備低成本與高效率之外觀裝飾「模內漾印」工法，順勢成為中低階產品的寵兒。由此可見，IMR 工法已成為筆記型電腦產業不可或缺的製程，同時也大幅提高平板電腦及智慧型手機製程選用的機會，預期未來更能多元發展，在擴大應用範圍的同時也能提高產品的附加價值。

模內漾印技術係一兼顧環保與外觀之新興工藝，未來模內漾印產業之發展仍將以「取代噴塗工程」為主，廣泛應用於塑膠工業之表面裝飾，其表面硬化處理所附加之保護功能，更能大幅增加其適用層面，故舉凡從消費性電子產品、汽車內裝、機車外殼、美妝品、家電、事務機、遊戲機及平板電腦等，業界均已陸續研擬並導入中，顯示在產品應用面逐步擴展之情形下，模內漾印產業亦將持續穩定成長。

2、產業上、中、下游之關聯性

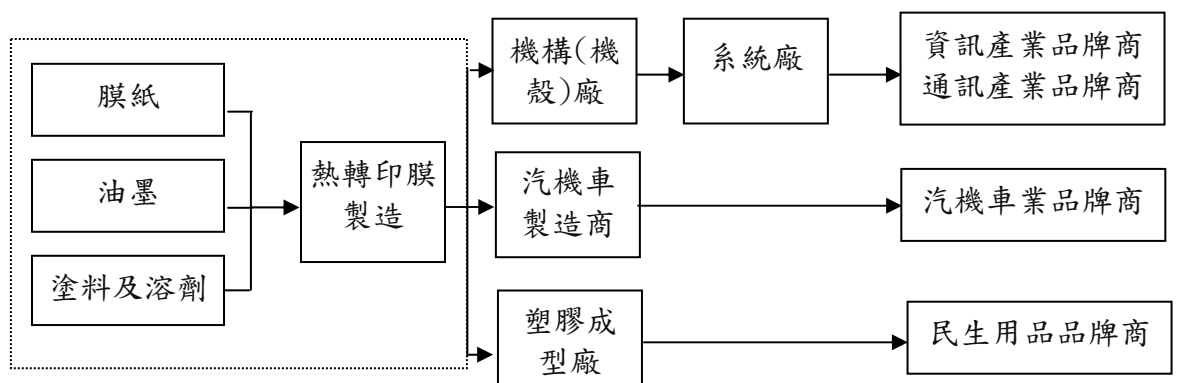

以產業供需觀之，熱轉印膜產業之上游包含膜紙、油墨原料及塗料與溶劑等之化學原料生產廠商，熱轉印膜完成後即交由中段機構(機殼)廠統籌各項產品元件、模具及負責機殼成型，再送交系統廠負責組裝並送終端品牌廠商銷售。依產品特性來看，需要塑膠射出元件或產品需要外觀裝飾的廠商，例如資訊產

業、通訊產業、家電產業及汽機車產業等，將會是未來的潛在客戶。

3、產品發展趨勢：

(1)薄膜應用越趨廣泛

智慧型行動裝置的興起，迫使筆記型電腦成長停滯，品牌商因此轉而投入中低階產品的研發與生產。塑膠材料因價格具有優勢，自然而然成為原料中的首選。此外，塑膠製品之外觀裝飾技術愈來愈受重視，除了追求視覺效果外，亦能兼顧觸覺感受，於是兼具以上感官元素之IMR工法成為筆記型電腦不可或缺的元件之一。IMR工法發展至今已相當成熟，其環保特性與低售價逐漸引起其他產業注意，並開始檢視自身產品之適用性，無形擴大IMR的應用範圍，創造更多可能。

(2)薄膜效果多元化

IMR薄膜在外觀上除了原有的高光澤感外，又陸續增加霧化及髮絲的效果，將視覺效果發揮的淋漓盡致。如今，IMR薄膜不再侷限於外觀裝飾，更融合了觸覺元素，發展出不同於以往之高觸感產品，使兼具視覺與觸覺之IMR薄膜，更吸引品牌商及消費者注意，有助於擴大產品應用層面。

(3)持續改進製程技術以提昇良率

隨著IMR技術的成熟，該工法已普遍應用於各類產品，以目前產業趨勢而言，良率儼然成為企業能否獲利的重要關鍵，惟有透過製程技術不斷改良及品質嚴格把關，才能有效提升產品的良率以及企業的競爭力。

本公司對於產品品質的要求與良率的提升十分重視，由新舊七大品質管制手法著手，不斷提升實驗室設備驗證能力，除適時增修成品出貨檢驗流程外，亦依據驗證結果進行材料替換或製程參數微調等後續作業。檢驗項目如下：

A. 半成品檢驗

- a. 基材拉伸驗證
- b. 油墨附著性（轉移）驗證
- c. 油墨耐溫檢驗（TGA，DSC設備檢驗）
- d. 油墨微觀形貌檢測（SEM/EDS設備檢驗）
- e. 油墨成分比例及當量(濃度)管制
- f. 油墨重金屬檢測（RoHS等項目驗證）
- g. UV固化分析（FTIR）
- h. 滑度及軟硬驗證（表面roughness驗證）



圖 3 半成品檢測狀況說明

B. 成品檢驗

- 外觀全檢
- 各套模具成型驗證，檢驗其設計及製造的延伸性及包覆性
- 印刷膜的延伸性分析，對於各種小 R 角的承受能力
- 信賴性驗證，包含硬度、耐磨、附著及環測等項目

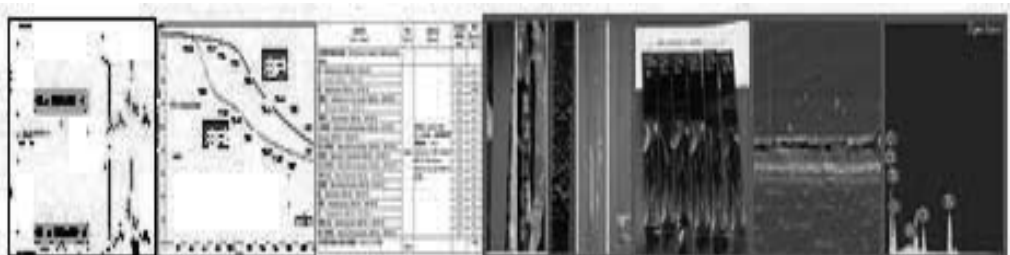

圖 4 各項功能驗證（含模具及水路示意照片）



圖 5 物性及信賴性檢測設備

(4) 優化產品外觀

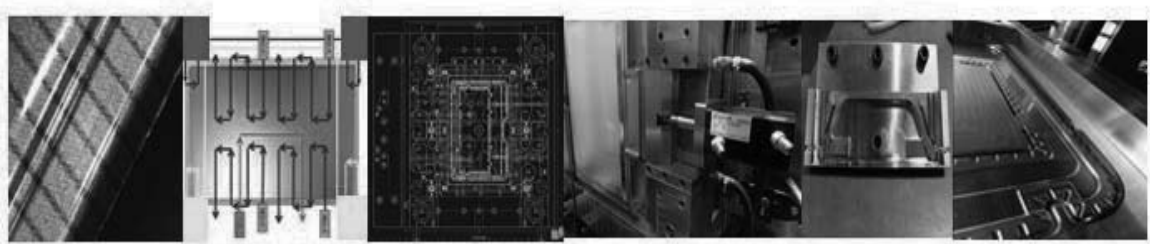
A. 包覆性設計：

產品外觀從初期的平緩及流線造型，經過一番演化後，發展出略具深度的高包覆性及小 R 角設計。如以數據觀之，即自 $R > 1.2$ 度演變至 $R \leq 1.0$ 度，包覆深度自 $R \geq H$ 到 $R \leq 0.3H$ （如圖 6）。高包覆設計使產品外觀看起來更具質感，因此該類設計開始受到重視。



圖 6 產品 R 角及包覆深度演變

B. 視覺效果設計

為了使視覺效果不再侷限於單一色調，利用不同特性的基材，創造出仿金屬感、高亮度感(如圖 7)，甚至是高顆粒感的新色調，滿足品牌客戶對色澤的要求，也因此豐富了科技生活，同時也開啟隱藏在色彩背後偌大的市場。

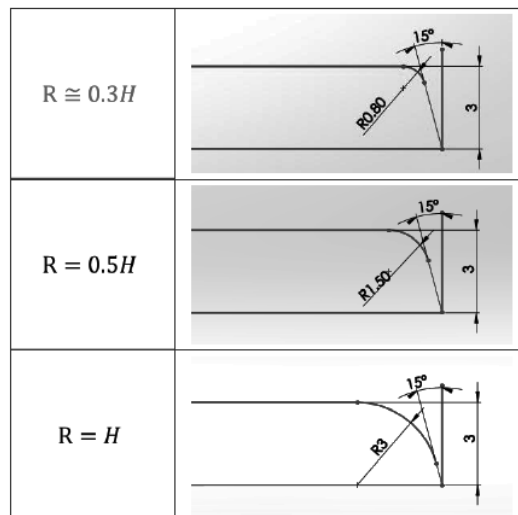

圖 7 高金屬光澤之產品

C. 觸感效果設計：

擁有平面的色彩效果還不夠，進階版的觸感產品問世。不同深度、光澤感與密度的立體感髮絲產品提供消費者更多元的選擇(如下圖 8)。

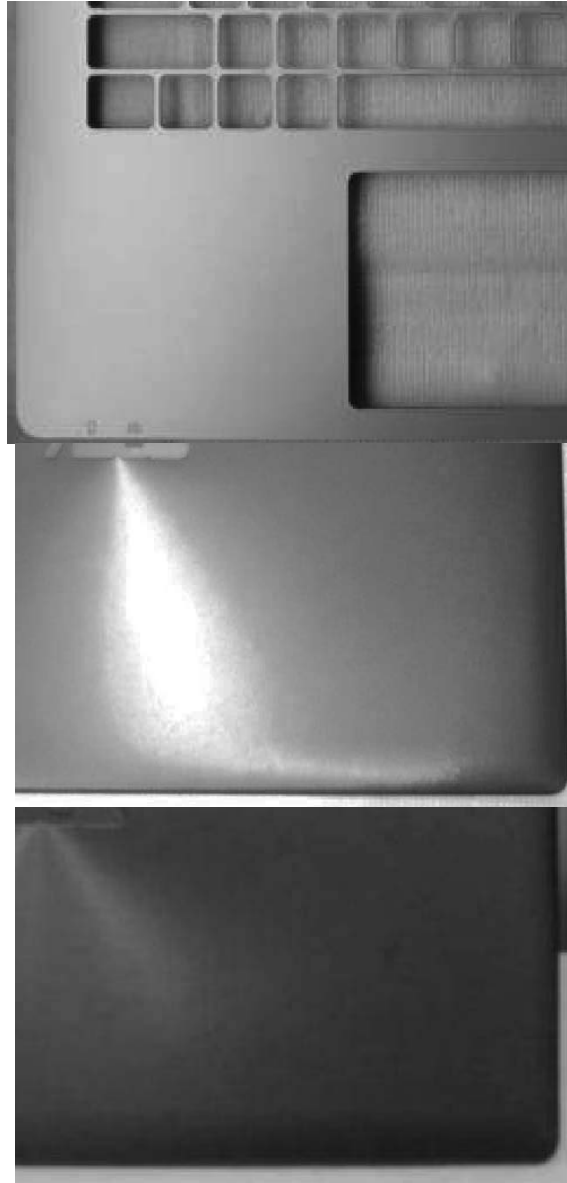

圖 8 立體髮絲效果之成型片外觀

(5)研發能力的提昇

隨著環境議題的發酵及 IMR 技術的成熟與穩定，使 IMR 工法坐穩外觀裝飾工法的第一把交椅。如今，消費者對產品外觀嚴苛度與日劇增，IMR 的設計之路顯得更加艱辛，為了提升研發能力，本公司陸續舉辦多場「六個標準差」課程，期望研發團隊能藉由工具的使用、數據的收集以及資料的剖析，使各項參數得以最佳化，並揭開下一波轉印膜創新的序曲。



圖 9 六個標準差工具—柏拉圖及魚骨圖



圖 10 六個標準差工具—DOE 及 製程管制圖

4、競爭情形：

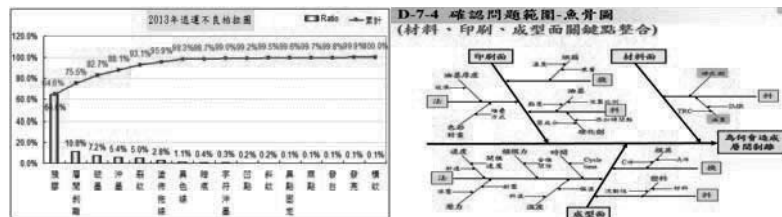
過去模內轉印膜由日商 Nissha 所獨占，因其生產之技術門檻較高，長期以來少有競爭者投入，因此在 2008 年以前 Nissha 主導著全球約九成以上之模內轉印膜供給。近年來模內轉印膜需求增加，許多相關產業如印刷、燙金及塗佈等之廠商相繼加入，德商 Kurz 便是其一。Kurz 以熱燙印技術聞名世界，在燙印領域中累積超過 100 個年頭，是全球公認的佼佼者，最著名的工藝技術非防偽

線莫屬，目前提供多數國家紙鈔與信用卡防偽線的印刷服務。而 Kurz 的雄心壯志不只於此，幾年前挾著專精的熱燙印技術跨足 IMR 產業，雖早期僅與少數筆記型電腦品牌合作，但近二年開始重視 IMR 市場，又因其大陸廠握有地利、成本與交期上的優勢，逐漸站穩 IMR 產業一席之地。精緻化印刷發展的結果，技術層面較低的相關企業紛紛退場，適者生存的淘汰賽最後由森田、Nissha 及 Kurz 勝出，產生三強鼎立的局面。

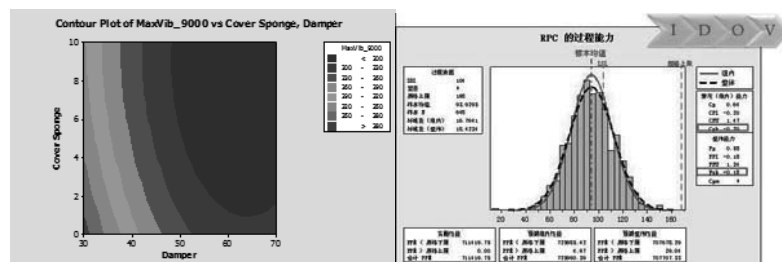
本公司以熱轉印膜起家，同時具備凹版印刷與製版能力，在 IMR 領域耕耘數年的時間，目前為許多電子資訊品牌大廠提供服務。面臨全球資訊終端產品典範轉移，筆記型電腦產業首當其衝，雖連帶影響 IMR 出貨表現，但品牌廠以低階產品出擊，有利於低成本 IMR 製程的導入，又本公司以迅速交期、高服務品質及高配合度掌握先機，後續發展值得期待。

(三)技術及研發概況：

1、最近年度每年投入之研發費用：

單位：新台幣仟元

項目 \ 年度	102 年度	截至 103 年 3 月 31 日
研發費用	47,583	10,754
營業收入淨額	1,162,986	206,561
研發費用占 營收淨額比率%	4.09	5.21

2、開發成功之技術及產品

年度	具體研發成果
95 以前(含 95 年)	<ul style="list-style-type: none"> ● 泛用型熱轉印膜：應用各類塑膠製品 ● 全面霧化熱轉印膜 ● 局部電鍍熱轉印膜 ● 局部霧化熱轉印膜 ● 耐磨擦熱轉印膜 ● 快速熱轉印膜：應用於筆類文具 ● 微波爐專用射出貼合熱轉印膜 ● 泛用型 IMR 薄膜：應用於手機 ● 保護型 IMR 薄膜：應用於筆記型電腦外殼
96	<ul style="list-style-type: none"> ● 保護型電鍍 IMR 薄膜：應用於筆記型電腦外殼 ● 耐候型模內射出成型薄膜(In-Mold Forming；IMF)薄膜：應用於機車外殼
97	亮面保護型 IMR 薄膜：應用於筆記型電腦之 A 件及 C 件

年度	具體研發成果
98	<ul style="list-style-type: none"> ● 筆記型電腦鍵盤專用 IMR 膜 ● 筆記型電腦電池專用 IMR 膜 ● 鏡面保護型 IMR 膜 ● 高耐磨保護型 IMR 膜 ● 霧化型 IMR 膜
99	<ul style="list-style-type: none"> ● 消光保護型 IMR 薄膜 ● 消光亮面組合式保護型 IMR 薄膜 ● 第二代保護型電鍍 IMR 薄膜 ● 保護型熱轉印膜 ● 視覺型髮絲 IMR 薄膜 ● 易擦拭保護型 IMR 薄膜
100 年	<ul style="list-style-type: none"> ● 視窗型高透明度 IMR 薄膜 ● 局部霧化 IMR 薄膜 ● 仿陽極處理高亮型 IMR 薄膜 ● 多閃度 IMR 薄膜 ● 高深度外殼專用 IMR 薄膜 ● 觸感型髮絲 IMR 薄膜 ● 印刷式 RFID 標籤天線膜 ● 光學紋路外觀 IMR 薄膜
101 年	<ul style="list-style-type: none"> ● 滑順觸感用 IMR 薄膜 ● 皮革軟觸感用 IMR 薄膜 ● 汽車用水轉印薄膜 ● 具 NCVN 效果之金屬鍍膜
102 年	<ul style="list-style-type: none"> ● 高導電金屬蒸鍍線路膜 ● 信賴型驗證達到 RCA500 次之 IMR 薄膜 ● 易清屑用於多孔設計之 IMR 薄膜 ● 射出高強度塑膠薄殼用 IMR 膜 ● 亮銀金屬效果及高光澤高包覆深度的 IMR 薄膜 ● 立體觸感型髮絲 IMR 薄膜
103 年至今	<ul style="list-style-type: none"> ● 嵌片式 IMF 薄膜 ● 四色演色 IMR 薄膜

(四)長、短期業務發展計畫

1、短期計畫：

- (1)與品牌或 ODM 廠進行策略合作，以便能精準掌握市場脈動，並提供客戶多樣化及客製化之產品，另除與舊有客戶保持良好業務往來外，並積極進行新客戶之開發，以擴大市佔率為目標。
- (2)積極尋找替代原料，適時執行財務避險，減少交期及匯率對進貨影響，進而降低生產成本。
- (3)嚴格控制庫存，提高存貨流動率，避免存貨因呆滯或跌價衍生損失。
- (4)將 IMR 成功應用於筆記型電腦產業的經驗，快速複製到其他產業，增加 IMR

產品的應用領域。

(5)延攬優秀人才加入，加強人員培訓工作，提高人力素質，並健全員工福利及績效考核制度，以提升員工向心力及經營績效。

2、長期計畫：

(1)配合客戶需求及市場發展趨勢，開發更先進及更精密之新產品，並擴大產品之應用領域，以提升市場佔有率及市場競爭力。

(2)持續進行新材料及新技術開發，並結合台灣、大陸兩地優勢，提升產品品質及降低生產成本。

(3)因應產業多元化的發展趨勢，逐步修正製程管理與提昇產能稼動，透過高效率的管理，維持一定之獲利。

二、市場及產銷概況

(一)市場分析

1、公司產品之銷售地區

單位：新台幣仟元

年度 地區	101 年度		102 年度	
	銷售金額	%	銷售金額	%
內銷	71,558	5.29	56,535	4.86
外銷-亞洲	1,278,633	94.57	1,103,373	94.87
外銷-美洲	1,725	0.13	2,964	0.26
外銷-澳洲	84	0.01	114	0.01
合計	1,352,000	100.00	1,162,986	100.00

2、市場占有率

關於模內漾印工法應用於筆記型電腦之市佔率，目前並無完整而客觀之市場統計資料可供參考。根據 Gartner 之市調統計，2013 年度筆記型電腦出貨量為 182 百萬台，而本公司 2013 年應用於筆記型電腦之熱轉印膜出貨量，約為 39 百萬片。由於一台筆記型電腦其外觀機殼可分為四大件：A 件為機殼上蓋、B 件為螢幕外框件、C 件為鍵盤框件、D 件為機殼底座，以及其他外觀件，例如：Touch Pad/Button/Service Door 等，而通常一台筆記型電腦有一片或兩片採用熱轉印膜，即 A 件或 C 件，故以每台筆記型電腦係約採用 1.5 片熱轉印膜推估，本公司熱轉印膜於全球筆記型電腦之市佔率約為 14%。

3、市場未來之供需狀況與成長性

本公司為專業熱轉印膜印刷廠，主要產品約有九成為應用於筆記型電腦機殼表面之模內轉印薄膜（In-Mold-Release Foils；以下簡稱 IMR 薄膜），另外約一成的產品主要為一般熱轉印膜，主要應用於家用品、文具、禮品、化妝品以及運動用品等，市場未來之供需情況與成長性，將依此兩大產品進行說明。

在膜內轉印膜的部分，隨著筆記型電腦之運算效能、儲存容量及待機時間等關鍵功能不斷改善，加上為符合消費者攜帶方便的需求，筆記型電腦重量與體積朝向輕薄短小之趨勢發展，帶動筆記型電腦的買氣，使愈來愈多電腦使用者選擇

購買筆記型電腦。依據研調機構 Gartner 2014 年 4 月之統計(詳下圖 11)，2010 年全球筆記型電腦之市佔率為 57%，桌上型電腦為 43%，集商用及消費型市場於一身的筆記型電腦顯然已大幅超越桌上型電腦。隨著筆記型電腦功能的日新月異及無線網路的普及化，筆記型電腦將繼續侵蝕桌上型電腦之市場，成為全球個人電腦市場之主力商品，預測其將於 2017 年達到 65% 之全球市場佔有率。

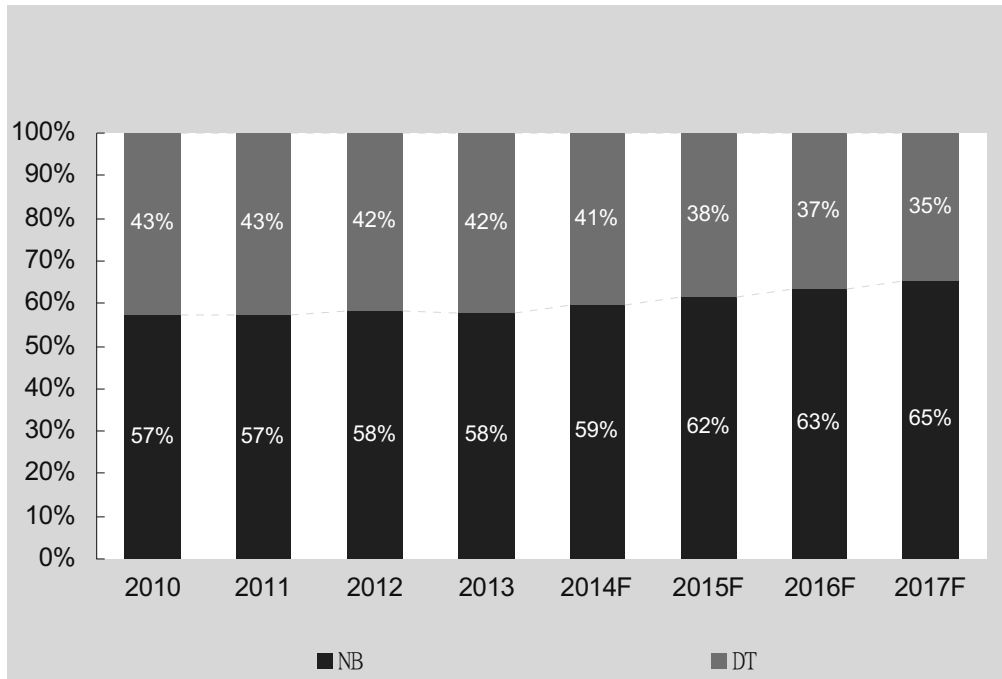

資料來源：Gartner (2014 年 4 月)，本公司整理

【圖 11、全球筆記型電腦及桌上型電腦市佔率分析】

依據 Gartner 2014 年 4 月統計資料顯示(詳下表及圖 12)，筆記型電腦因具備功能性強、外觀設計豐富及方便攜帶等優點，深受消費者喜愛，2010 年之年成長率高達 20.3%。2011 年隨著平板電腦與智慧型手機興起，衝擊消費者購買筆記型電腦意願，出貨量年成長率僅剩 2.5%，2012 年及 2013 年更是呈現負成長。所幸筆記型電腦之商務及文書處理功能難以取代，在微軟 Windows8.1 及相關低價機種陸續推出後，將有助刺激消費者換機意願。預測 2014 年至 2017 年的筆記型電腦銷售將可持穩並轉為穩定成長，每年維持 3%~8% 之成長率。

單位：千台

項目	2010	2011	2012	2013	2014F	2015F	2016F	2017F
筆記型電腦出貨量	204,484	209,633	204,083	182,405	187,910	203,661	217,671	231,110
筆記型電腦年成長率(%)	20.3	2.5	-2.6	-10.6	3.0	8.4	6.9	6.2

資料來源：Gartner (2014 年 4 月)

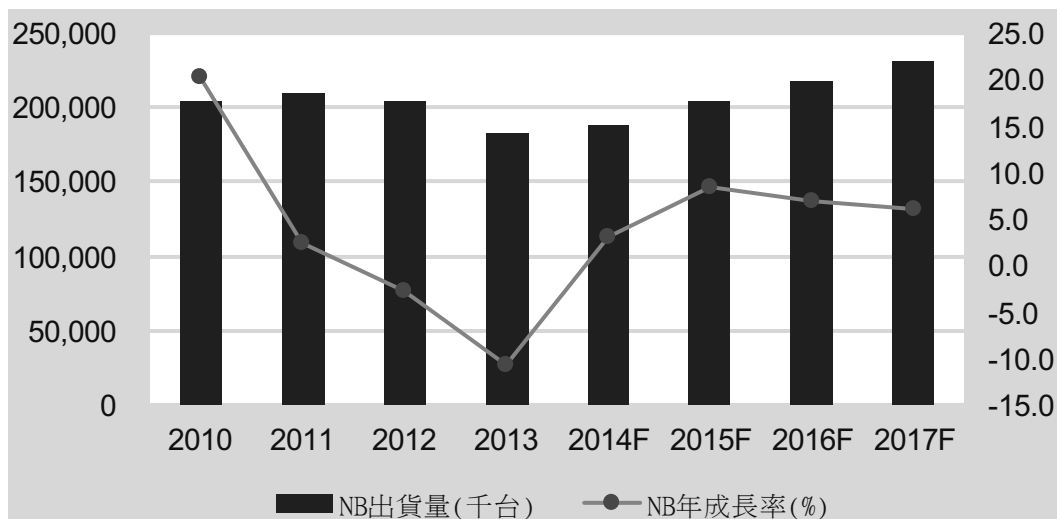

資料來源：Gartner (2014 年 4 月)，本公司整理

【圖 12、全球筆記型電腦市場規模】

筆記型電腦原為主要運算及上網裝置，但隨行動裝置功能多元化，智慧型手機與平板電腦的功能已能滿足消費者，加上行動裝置聯網普及化，讓預算有限的消費者轉而投向行動裝置的懷抱。慶幸的是，筆記型電腦雖在價格與攜帶便利性上不及性質雷同的平板電腦，然其擴充方便的特性以及文書處理的功能，凸顯出競爭優勢，因此在商業市場擁有一定的客群。筆記型電腦在教育及電競上也表現不俗，受惠國外教育標案及通路商訂單，教育型筆記型電腦出貨表現亮眼，成長動能不容忽視。而全球電子競技(e-Sports)娛樂風氣的興起，打開了電競筆電市場大門，使國內品牌商積極佈局於遊戲電競領域，可望逆轉筆記型電腦的困境。另外值得注意的是，微軟於 103 年 4 月宣佈停止支援及更新 Windows XP 作業系統，使得部分企業加速汰換舊型商用機種，屆時勢必產生一波換機潮。

為與平板電腦相互抗衡，筆記型電腦低階化儼然成為一種趨勢，從處理器到外殼，無一不是低價化的關鍵，而 IMR 薄膜因外觀裝飾效果與價格皆具優勢，成為筆記型電腦供應鏈不可或缺的一員。展望未來，平板電腦的衝擊效應仍持續存在，然筆記型電腦在教育及競技市場興起以及商用機種的汰舊換新下，出貨量仍能維持一定水準。

在一般熱轉印膜部分，筆電專用的高階材料已能應用在民生用品等熱轉印膜上，除了提升原有產品的耐用度外，更溶入了環保元素，使終端產品符合部分歐盟高規格環保認證，順利以環保之姿進軍歐美地區，開拓了亞洲以外的市場。另外，為使一般熱轉印膜產能利用率提高，本公司複製 IMR 薄膜成功經驗，根據客戶所提供的銷售預測資訊預備產能，再行排程規畫，避免旺季所造成之產能排擠作用。綜合前述二大利基，可望帶動一般熱轉印膜的出貨表現，挹注公司營運成長動能。

4、競爭利基

(1)同時具備凹版印刷及熱轉印背景

本公司主要競爭對手為IMR薄膜產業龍頭日商Nissha及以熱燙印技術聞名的德商Kurz。由於IMR薄膜所需之印刷技術及精密度較一般民生用品所適用之熱轉印膜門檻為高，跨過此門檻後尚須往上游尋找膜紙、油墨及各式化學塗劑廠商之技術合作開發，Nissha以蓄積逾80年印刷產業之技術能量方可達今日業界之地位；Kurz以累積超過100年的熱燙印技術領先全球，其塗佈功力深厚，即使非印刷背景起家仍能在IMR產業過關斬將，成功與筆記型電腦品牌商合作，實力不容小覷。本公司累積40年凹版印刷經驗，原已屬國內一般塑膠用傳統熱轉印膜之龍頭廠商，其由一般民生用品之熱轉印膜逐漸延伸至規格較嚴謹的化妝品產業，由於凹版印刷技術經驗豐富，故得以依循日本競爭對手成功模式，與膜紙及化學塗劑廠商合作，領先國內競爭同業，率先成功研發出3C產品廣泛應用之IMR薄膜產品。在看似沒落之印刷產業中，搭配既有之熱轉印工法，提升擅長之凹版印刷核心技術，應用於3C科技產品，賦予傳統印刷新生命。應用於3C產品之IMR薄膜其精密度高，技術涵蓋多層面之化學應用，除需嚴格掌握薄膜材質、化學塗劑特性及配方外，IMR薄膜送至機構廠上機搭配塑料同時射出成型，尚需配合射出成型機上之模具、薄膜供應機，與機構廠成型相關經驗差異，如此All-In-One之製程相關因素之慎密考慮，方可產生終端良率佳之高品質之IMR裝飾機殼，由此可知IMR產品實具有一定之技術門檻。

(2)掌握關鍵原料來源

IMR薄膜係由層層關鍵基材堆疊構成，各項基材特性是否合適，均為影響產品良率高低之關鍵因素。本公司雖為國內熱轉印膜之領導廠商，惟因模內漾印技術係發源於日本，且目前在熱轉印膜領域仍是以日本廠商為領導者，日商經過數十年之產業群聚效應，早已發展出成熟之上下游供應鏈體系，本公司為國內第一家成功量產IMR薄膜之廠商，為產製高品質之產品與全球同業競爭，故部分原料由少數日本供應商供應，但近期為避免過度仰賴國外進口，部分進口原料轉由國內供應商供應，並針對該供應商所提供之原料品質及環保性密集測試，以確定是否能完全取代國外進口原料。由於原料之取得與公司營運息息相關，故本公司均與原料供應商維持良好密切之關係，以確保關鍵原料品質穩定且供貨無虞。

(3)一貫化生產，掌握品質及成本優勢

本公司自主開發性極高，由薄膜源頭之電腦精密美工繪圖、專業製版技術、薄膜結構層塗佈、油墨印刷、到後段加工皆於廠內自製完成，故本公司可於各生產環節高度掌控產品品質、提高生產效率、降低生產成本，一貫化作業實為本公司的核心價值，更是產品技術位居國內業界領先地位之關鍵因素，而廠內產出良率可達八成以上，因此生產成本得以持續下降，面對未來

筆記型電腦低價化之趨勢，此將使產品價格更具競爭利基。

(4) 掌握即時資訊，具備快速應變能力

科技產品日新月異，常以迅雷不及掩耳的速度推陳出新，如何順應趨勢掌握產業脈動成了一門重要的課題。本公司長期與品牌廠、ODM 廠及機殼廠密切合作，能洞悉時勢，掌握先機，迅速切入客戶需求面並完成前置作業，增加雙方合作機會。此外，本公司已完成大陸機殼廠客戶服務據點的佈局，可直接在當地協助客戶解決問題，提供完善的售後服務。

5、發展遠景之有利、不利因素與因應對策

(1) 有利因素

A. IMR 工法已成為筆記型電腦之主要裝飾技術

IMR 工法在近幾年的默默耕耘下，筆記型電腦外殼從早期的噴漆，進化成今日的 IMR 薄膜轉印，由此可見該工法已逐漸鞏固在筆記型電腦外觀裝飾的地位。對以需求為導向之科技產品而言，消費者除了追求功能、重量與品質外，也將價格與外觀設計納入消費的要素之一，IMR 因掌握了價格與外觀裝飾的優勢，順勢成為塑膠機殼上最普遍的外觀裝飾工法，本公司現已成為各大知名筆電品牌以及 ODM 客戶的主力供應商。此外，近年來，智慧行動裝置如平板電腦、智慧型手機、電子閱讀器、手持式遊戲機…等成為最受關注的商品，更掀起一波熱潮。其中平板電腦受成本競爭壓力，逐漸以塑膠取代金屬機殼，將為 IMR 帶來源源不斷的商機。

B. 模內漾印技術應用廣泛

目前熱轉印膜係應用於塑膠材質之表面裝飾，其應用領域除涵蓋一般日常用品、化妝品、文具用品、運動器材外，其中之模內漾印技術更可應用於筆記型電腦、手機、遊戲機等電子資訊產品；此外，一般工業產品諸如：汽車內裝飾板、機車外殼等亦普遍使用模內裝飾技術，顯示其用途極為廣泛，此種多元化之發展優勢，除可降低單一產業之風險，未來發展空間亦十分可觀。

C. 台商背景，可順利切入筆記型電腦產業

筆記型電腦市場之供應鏈係由品牌廠→系統廠→機構廠→零組件廠所構成，層層皆要求交期迅速、機動性佳，更關鍵之因素在於筆記型電腦的系統供應鏈幾乎八成以上皆由台商主控。在全球前十大筆記型電腦品牌商中，台灣品牌-宏碁(Acer)及華碩(Asus)即佔兩席，至於系統廠方面，台灣前五大筆記型電腦代工廠商（廣達、仁寶、和碩、緯創及英業達）之出貨量亦高達全球八成以上，另外筆記型電腦塑膠機殼機構廠更為供應商不多之寡占市

場，全球前三大業者中，台商佔有全球五成以上之市場佔有率，台灣廠商挾著完整供應鏈、產品多樣性、高品質及彈性製程等優勢，在此領域培養出深厚之研發與製造能力，因此各廠商在佈局及經營策略上均會考量地域性及文化性之因素。在各大機殼廠紛紛往平板電腦以及其他電子產品發展的同時，本公司亦有機會與這些廠商同步發展其他電子產品，持續保持台系供應商良好的合作夥伴關係。

(2)不利因素與因應措施

A.目前營業重心集中在單一產業，易受單一產業景氣變化之影響

本公司目前熱轉印膜技術主要應用於筆記型電腦機殼裝飾，佔整體營收約九成，然每一產業之成長均有其極限，未來終究可能步入產業景氣循環之成熟期及衰退期，未來若筆記型電腦市場達到飽和而成長趨勢不再，本公司若尚未能拓展其他應用領域，將對未來成長性有明顯不利之影響。

因應對策：

本公司除持續深耕筆記型電腦機殼裝飾市場，積極擴大市佔率外，由於模內漾印技術應用廣泛，即使未來筆記型電腦產業步入穩定成熟期導致該市場逐漸萎縮，然本公司憑藉著累計多年的模內漾印技術，仍可快速搭上市場潮流推出新產品。目前本公司不斷精進於新品的研發，藉此來吸引筆電品牌商有更多元的應用，另外在新材料導入後，已成功將技術應用於金屬件上，未來在 3C 產品或其他汽車零組件產品之表面處理應用能有更好的發展。

B.筆記型電腦產業競爭日趨激烈，供應鏈面臨降價壓力

隨著筆記型電腦產品低價化潮流，筆記型電腦代工廠商毛利率持續下探，國內代工廠商為保有一定毛利，持續要求上游供應商配合降價策略，故以長期趨勢觀之，整體供應鏈產品銷售價格持續下滑將成為無可避免之現象，亦對各零組件供應商成本控制能力形成強大壓力及考驗。

因應對策：

本公司自 61 年成立迄今均專注於熱轉印膜技術的生產研發，本著凹版印刷及熱轉印之技術基礎，從一般民生用品之基本應用，領先國內業界研發出高精密度、應用於筆記型電腦機殼之 IMR 薄膜，在技術自主、設備自主及高產品自製率之優勢下，發展出一套成熟的核心技術，並可隨時針對生產上的問題進行研發以及改善。未來本公司將持續精進於製程中減少塗劑耗用及提升良率，增加單位時間產出量並降低成本來滿足客戶成本需求，加上近幾年的產能擴充，更可藉由大量生產爭取成本優勢。此外，持續增加研發支出，厚積及提升本公司既有的研發能力，將模內漾印技術多方延伸應用，朝更具獨特性之利基產品發展，以獲得較高的產品銷售利潤，提供更具競爭力之產品價格並兼顧毛利率。

C. 國內產業群聚力道不夠，技術人才養成不易

觀察鄰近之日本以精密機械與化工基礎研究造就了在全球舉足輕重之大日本印刷株式會社(Dai Nippon Printing., Ltd)、凸版印刷株式會社(Toppan Printing Co., Ltd)與Nissha等印刷百年企業，將傳統印刷本業延伸到彩色濾光鏡、半導體/光電產業之光罩、晶片、IMR薄膜等高階應用，形成一個龐大的新興印刷產業及完整供應鏈。以原料供應鏈觀之，舉凡塗劑、油墨、添加劑、溶劑、版銅，甚至是生產設備，皆有專業廠商在當地設廠生產並提供服務，使印刷相關產業可就近取得龐大資源，印刷技術的攢研及人才的培養得以成功延續。反觀國內在近十幾年來，隨著新興科技發展突飛猛進，國內印刷技術雖已大幅邁進，但印刷業之發展結果卻因整體產值、廠商家數、從業人數等整體統計數據無法與其他受國家政策扶植之高科技產業相比擬，而有逐漸被忽視之趨勢。此外，國內教育機構目前已極少有印刷相關領域應用之專門系所，此現實環境對正在穩健發展之印刷應用技術研究或力求突破創新之國內印刷業者而言，無疑係產業創新技術發展之嚴酷考驗。

因應措施：

由於國內印刷企業有 99%均為中小企業，印刷技術人才多以實務經驗為主，屬師徒承襲制，本公司除透過加強內部訓練以提升員工紮實之技術能力外，亦藉由外部訓練或與專業研究機構之合作開發，提升人力素質，並進入資本市場提升公司知名度，以吸引具備相關技術背景之優秀研發人才。此外，亦將積極與國內教育機構合作，期能透過產學合作網羅更優秀人才。長遠更期望透過扮演國內技術領先者之角色，帶動國內新興印刷產業之成長，並建立完整之產業供應鏈體系，為國內新興印刷產業貢獻一份心力。

(二)主要產品之重要用途及產製過程

1、主要產品之用途：

產品項目	產品用途
熱轉印膜	主要應用於筆記型電腦、平板電腦、手機、遊戲機等電子資訊產品及一般日常用品、化妝品外殼、文具用品及運動器材等民生用品。

2、主要產品之產製過程：

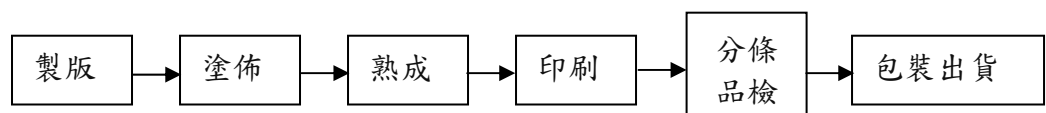

(三)主要原料之供應狀況：

本公司之主要原料為膜紙及塗劑，目前部份原料有集中單一供應商情形。本公司為維持產品良率及穩固料源，與其訂有共同合作契約，該供應商致力於原料品質、交期及成本之穩定，以確保本公司不致有斷料之虞。此外，為降低進貨集中風險，研發單位積極尋找替代料，針對原料相容性及功能性作一系列測試及修正，部分原料已成功轉由國外其他供應商供應，其原料品質及環保屬性皆符合公司產品需求。除上述外，其他原料均能維持數家供應商以避免原料短缺所造成之衝擊。

主要原料	主要供應商	供應狀況
塗劑	A 及佳龍等	良好、品質穩定
膜紙	帝人及聯郵等	良好、品質穩定

(四)最近二年度主要進、銷貨客戶名單

1、最近二年度主要進貨供應商資料

單位：新台幣仟元

項目	101年度				102年度				103年第一季			
	名稱	金額	佔全年度進貨淨額比率%	與公司之關係	名稱	金額	佔全年度進貨淨額比率%	與公司之關係	名稱	金額	佔全年度進貨淨額比率%	與公司之關係
1	A 供應商	448,543	67.36	無	A 供應商	279,977	61.33	無	A 供應商	67,812	62.32	無
2	無	無	無	無	帝人	62,450	13.68	無	帝人	13,901	12.77	無
3	其他	217,363	32.64	無	其他	114,083	24.99	無	其他	27,100	24.91	無
4	進貨淨額	665,906	100.00	無	進貨淨額	456,510	100.00	無	進貨淨額	108,813	100.00	無

差異分析：二期主要進貨供應商無重大變動。

2、最近二年度主要銷貨客戶資料

單位：新台幣仟元

項目	101年度				102年度				103年第一季			
	名稱	金額	佔全年度銷貨淨額比率%	與發行人之關係	名稱	金額	佔全年度銷貨淨額比率%	與發行人之關係	名稱	金額	佔全年度銷貨淨額比率%	與發行人之關係
1	振業	445,501	32.95	無	振業	518,686	44.60	無	振業	68,172	33.00	無
2	展運	315,220	23.32	無	展運	190,728	16.40	無	展運	32,141	15.56	無
3	其他	591,279	43.73	無	其他	453,572	39.00	無	其他	106,248	51.44	無
4	銷貨淨額	1,352,000	100.00	無	銷貨淨額	1,162,986	100.00	無	銷貨淨額	206,561	100.00	無

差異分析：二期主要銷貨客戶無重大變動。

(五)最近二年度生產量值

單位：m²、新台幣仟元

年度 生產量值 主要商品	101 年度			102 年度		
	產能	產量	產值	產能	產量	產值
熱轉印膜	18,000,000	11,416,076	982,450	18,000,000	10,821,075	807,168

註：本公司生產之傳產及 3C 熱轉印膜於生產時所需之設備具有可替代性，故合併計算其產能。

(六)最近二年度銷售量值

單位：m²；新台幣仟元

年度 銷售量值 主要商品	101 年度				102 年度			
	內 銷		外 銷		內 銷		外 銷	
	量	值	量	值	量	值	量	值
熱轉印膜	1,032,113	38,240	9,854,015	1,277,122	917,606	38,375	9,210,863	1,100,302

註：本公司除了主要商品熱轉印膜之銷貨收入外，尚有版費收入及其他營業收入，101 年度及 102 年度分別為 36,638 仟元及 24,309 仟元，此部份不予列入主要商品之內外銷。

三、從業員工資訊

年度		101 年度	102 年度	當年度截至 5 月 15 日
員工 人數	間接人員	154	117	124
	直接人員	177	156	151
	合計	331	273	275
平均年歲		32.5	33.7	34.10
平均服務年資		4.08	5.35	5.40
學歷 分佈 比率	博士	0.60	0.40	0.40
	碩士	8.76	9.49	9.56
	大專	48.04	45.45	47.01
	高中及以下	42.60	44.66	43.03
	合計	100.00	100.00	100.00

四、環保支出資訊

最近年度及截至年報刊印日止，因污染環境所受損失(包括賠償)及處分之總額，與未來因應對策及可能之支出：本公司無此情事。

五、勞資關係

(一)員工福利、進修、訓練措施及實施情形

1.本公司除依勞動相關法令辦理外，另提供員工定期健康檢查及團體意外保險，並依法成立職工福利委員會，統籌規劃員工各項福利措施與運作，以提升員工福利。

A.福利補助：生日禮金、結婚禮金、生育補助、住院慰問及喪葬慰問。

B.文康活動：年終摸彩晚會、旅遊活動。

C.其他補助：三節禮金、體育活動補助。

2.員工入股及分紅制度

藉由員工認股及分紅獎勵，增強並凝聚員工向心力，期與公司共同努力及成長。

3.訓練暨進修

人力資源為企業競爭優勢的關鍵因素，本公司為強化人力資源及企業競爭力，除強化員工素質及提供進修管道，協助在職員工不斷成長與精進外，更進一步提昇員工專業能力與企業之核心競爭力，以達永續經營之目標。

A.內部訓練：新進員工教育訓練、部門內部教育訓練、專業技能訓練、品質訓練、工業安全與衛生訓練。

B.外部訓練：各部門主管及員工依工作需求，申請參加外部機構舉辦之課程與訓練。

本公司 102 年度教育訓練內容如下表：

課程項目	班次數	總人次	總時數	費用(仟元)
公司治理	3	4	12	9
主管進修	11	94	52	31
專業訓練	35	164	267	146
通識訓練	20	418	52	210
管理才能	4	33	24	22
合計	73	713	407	418

與財務資訊透明有關人員取得相關證照情形：

本公司與財務資訊透明有關人員尚未取得相關證照。

(二)員工退休制度及實施情形

本公司對正式聘用員工訂有職工退休辦法，依該辦法規定，員工退休金之支付，係根據服務年資及退休前六個月之平均經常性薪資為計算之基礎。本公司按月提撥勞工退休準備金，專戶儲存於台灣銀行。

自九十四年七月一日起，員工選擇適用勞工退休金條例之退休制度者，本公司按其每月薪資 6% 提繳至勞工保險局之個人退休金專戶。

(三)勞資間之協議與各項員工權益維護措施情形：

本公司遵循相關法規，維護員工權益，定期召開勞資會議，員工可透過上述管道，對公司各項制度及工作環境等問題與公司進行雙向溝通，以維持勞資雙方良好和諧之互動，並確保員工之各項權益獲得公平合理的處理。此外，本公司依法成立職工福利委員會，辦理各項員工福利事宜，並不定期舉辦各項文康活動，增進和諧工作氣氛以凝聚向心力。

(四)最近年度公司及截至年報刊印日止，因勞資糾紛所遭受之損失，並揭露目前及未來可能發生之估計金額與因應措施：本公司無此情事。

六、重要契約

契約性質	當事人	契約起訖日期	主要內容	限制條款
融資契約	台灣銀行	99.12.10~104.12.10	融資及擔保契約	無
融資契約	上海銀行	101.09.14~104.07.15	融資及擔保契約	無
融資契約	上海銀行	102.01.15~105.01.15	融資及擔保契約	無
融資契約	兆豐國際商業銀行	99.10.04~104.10.04	融資及擔保契約	無
融資契約	兆豐國際商業銀行	101.12.24~106.12.24	融資及擔保契約	無
融資契約	中國信託商業銀行	99.07.30~104.07.30	融資及擔保契約	無
融資契約	中國信託商業銀行	99.10.05~104.07.30	融資及擔保契約	無
融資契約	第一銀行	100.01.05~105.01.05	融資及擔保契約	無
租賃契約	台南科技工業區	98.07.30~118.07.29	土地租賃契約	無
交易保密協定	A 公司	103.03.01~104.02.28	供料合作	保密
交易保密協定	迪愛禧佳龍油墨股份有限公司	98.10.27~終止合作	避免交易資訊揭露	保密
交易保密協定	B 公司	98.10.21~終止合作	避免交易資訊揭露	保密
交易保密協定	台灣默克股份有限公司	98.10.22~終止合作	避免交易資訊揭露	保密

陸、財務概況

一、最近五年度簡明資產負債表及損益表

(一)簡明資產負債表

1.採用國際財務報導準則

單位：新台幣仟元

項 目	年 度	最近五年度財務資料(註1)					當年度截至 103年3月31日 財務資料 (經會計師核閱)
		年	年	年	101年	102年	
流動資產					873,011	932,032	973,096
不動產、廠房及設備					808,762	732,589	734,531
無形資產					0	0	0
其他資產					23,663	25,043	28,002
資產總額					1,705,436	1,689,664	1,735,629
流動負債	分配前				346,296	333,888	371,968
	分配後				401,180	(註2)	(註3)
非流動負債					250,566	175,922	160,216
負債總額	分配前				596,862	509,810	532,184
	分配後				651,746	(註2)	(註3)
歸屬於母公司業主之權益					1,108,574	1,179,854	1,203,445
股本					365,892	365,892	365,892
資本公積					324,441	324,441	324,441
保留盈餘	分配前				418,241	489,521	513,112
	分配後				363,357	(註2)	(註3)
其他權益					0	0	0
庫藏股票					0	0	0
非控制權益					0	0	0
權益總額	分配前				1,108,574	1,179,854	1,203,445
	分配後				1,053,690	(註2)	(註3)

註1：上列五年度財務資料，均經會計師查核簽證。

註2：民國一〇二年度之盈餘分派案尚待股東常會決議分配。

註3：民國一〇三年度之盈餘分派案俟下年度股東常會決議分配。

註4：採用國際財務報導準則之財務資料不滿五個年度者，應另編製採用我國財務會計準則之財務資料。

2. 採用我國財務會計準則

單位：新台幣仟元

項 目	年 度	最近五年度財務資料(註)				
		年度	98 年度	99 年度	100 年度	101 年度
流動資產			708,038	688,166	954,726	855,817
基金及投資			6,253	5,973	5,796	6,139
固定資產			404,928	776,362	803,986	808,762
無形資產			22,236	16,778	15,106	15,347
其他資產			27,210	18,363	3,558	3,604
資產總額			1,168,665	1,505,642	1,783,172	1,689,669
流動負債	分配前		226,890	353,496	413,915	322,899
	分配後		282,462	426,674	487,093	377,783
長期負債			88,275	240,126	208,767	188,905
其他負債			36,321	31,184	28,900	33,579
負債總額	分配前		351,486	624,806	651,582	545,383
	分配後		407,058	697,984	724,760	600,267
股本			277,860	333,432	365,892	365,892
資本公積			181,340	181,340	324,441	324,441
保留盈餘	分配前		352,988	360,366	434,289	451,021
	分配後		241,844	287,188	361,111	396,137
金融商品未實現損益			0	0	0	0
累積換算調整數			0	0	0	0
未認列為退休金成本之淨損失			(1,977)	(1,270)	0	(4,036)
未實現重估增值			6,968	6,968	6,968	6,968
股東權益總額	分配前		817,179	880,836	1,131,590	1,144,286
	分配後		761,607	807,658	1,058,412	1,089,402

註：最近五年度財務資料，均經會計師查核簽證。

(二)簡明綜合損益表

1.採用國際財務報導準則

單位：新台幣仟元

項 目	最近五年度財務資料(註1)					當年度截至 103年3月31日 財務資料 (經會計師核閱)
	年	年	年	101年	102年	
營業收入				1,352,000	1,162,986	206,561
營業毛利				343,924	343,673	61,295
營業損益				103,573	113,202	12,365
營業外收入及支出				4,639	28,706	13,994
稅前淨利				108,212	141,908	26,359
繼續營業單位 本期淨利				89,050	125,248	23,591
停業單位損失				0	0	0
本期淨利(損)				89,050	125,248	23,591
本期其他綜合損益 (稅後淨額)				(5,102)	916	0
本期綜合損益總額				83,948	126,164	23,591
淨利歸屬於 母公司業主				89,050	125,248	23,591
淨利歸屬於非控制 權益				0	0	0
綜合損益總額歸屬 於母公司業主				83,948	126,164	23,591
綜合損益總額歸屬 於非控制權益				0	0	0
每股盈餘				2.29	3.45	0.64

註1：最近五年度財務資料均經會計師查核簽證。

註2：採用國際財務報導準則之財務資料不滿5個年度者，應另編製採用我國財務會計準則之財務資料。

(二)簡明損益表

2.採用我國財務會計準則

單位：新台幣仟元

年度 項 目	最近五年度財務資料(註)				
	年度	98 年度	99 年度	100 年度	101 年度
營業收入		1,017,936	1,053,595	1,424,187	1,352,000
營業毛利		435,024	348,265	399,144	346,219
營業損益		301,973	169,769	157,307	103,899
營業外收入及利益		2,168	3,451	14,891	11,696
營業外費用及損失		16,053	38,351	7,738	6,466
繼續營業部門 稅前損益		288,088	134,869	164,460	109,129
繼續營業部門 稅後損益		232,827	118,522	147,101	89,910
停業部門損益		0	0	0	0
非常損益		0	0	0	0
會計原則變動 之累積影響數		0	0	0	0
本期損益		232,827	118,522	147,101	89,910
每股盈餘(元)		9.55	3.55	4.07	2.46

註：最近五年度財務資料均經會計師查核簽證。

(三)最近五年度簽證會計師姓名及查核意見

年度	會計師事務所	簽證會計師姓名	查核意見
102	安侯建業聯合會計師事務所	張嘉信、陳惠媛	無保留意見
101	安侯建業聯合會計師事務所	張嘉信、陳惠媛	無保留意見
100	安侯建業聯合會計師事務所	張嘉信、陳惠媛	無保留意見
99	安侯建業聯合會計師事務所	張嘉信、陳惠媛	無保留意見
98	安侯建業聯合會計師事務所	方惠玲、陳惠媛	無保留意見

二、最近五年度財務分析

(一)採用國際財務報導準則

分析項目		最近五年度財務分析					當年度截至 103年3月31日 (經會計師核 閱)	
		年	年	年	101年	102年		
財務結構 (%)	負債占資產比率				34.99	30.17	30.66	
	長期資金占不動產、廠房及設備比率				168.05	185.06	185.65	
償債能力 %	流動比率				252.09	279.14	261.60	
	速動比率				187.33	236.72	216.87	
	利息保障倍數				19.02	30.16	33.54	
經營能力	應收款項週轉率(次)				3.03	2.78	2.18	
	平均收現日數				120	131	167	
	存貨週轉率(次)				3.99	4.60	3.93	
	應付款項週轉率(次)				9.78	15.69	8.40	
	平均銷貨日數				91	79	92	
	不動產、廠房及設備週轉率(次)				1.67	1.58	1.12	
	總資產週轉率(次)				0.79	0.68	0.47	
獲利能力	資產報酬率(%)				5.35	7.61	5.66	
	權益報酬率(%)				8.07	10.94	7.91	
	占實收資本比率(%)	營業利益				28.30	30.93	13.51
		稅前純益				29.57	38.78	28.81
	純益率(%)				6.58	10.76	11.42	
	每股盈餘(元)				2.29	3.45	0.64	
現金流量	現金流量比率(%)				49.34	104.04	104.96	
	現金流量允當比率(%)				50.92	75.43	75.50	
	現金再投資比率(%)				5.52	15.85	20.79	
槓桿度	營運槓桿度				2.15	2.07	3.38	
	財務槓桿度				1.06	1.04	1.07	

變動差異達20%以上原因分析：

1. 速動比率上升：主係102年有效管理庫存，使存貨減少所致。
2. 利息保障倍數上升：係102年度獲利較101年度增加所致。
3. 應付款項週轉率上升：主係有效管理庫存，使應付帳款減少所致。
4. 資產報酬率及權益報酬率上升：係102年度獲利較101年度增加所致。
5. 稅前純益占實收資本比率上升：主係102年度因良率提升及匯兌收益之挹注，使獲利較101年度增加。
6. 純益率上升：主係102年度因良率提升及匯兌收益之挹注，使獲利較101年度增加。
7. 每股盈餘上升：主係102年度獲利較101年增加所致。
8. 現金流量比率、現金流量允當比率及現金再投資比率上升：主係獲利增加、存貨減少，使營業活動現金增加所致。

註：採用國際財務報導準則之財務資料不滿5個年度者，應另編製採用我國財務會計準則之財務資料。

計算公式：

1.財務結構

(1)負債占資產比率＝負債總額／資產總額。

(2)長期資金占不動產、廠房及設備比率＝（權益總額＋非流動負債）／不動產、廠房及設備淨額。

2.償債能力

(1)流動比率＝流動資產／流動負債。

(2)速動比率＝（流動資產－存貨－預付費用）／流動負債。

(3)利息保障倍數＝所得稅及利息費用前純益／本期利息支出。

3.經營能力

(1)應收款項(包括應收帳款與因營業而產生之應收票據)週轉率＝銷貨淨額／各期平均應收款項(包括應收帳款與因營業而產生之應收票據)餘額。

(2)平均收現日數＝365／應收款項週轉率。

(3)存貨週轉率＝銷貨成本／平均存貨額。

(4)應付款項(包括應付帳款與因營業而產生之應付票據)週轉率＝銷貨成本／各期平均應付款項(包括應付帳款與因營業而產生之應付票據)餘額。

(5)平均銷貨日數＝365／存貨週轉率。

(6)不動產、廠房及設備週轉率＝銷貨淨額／平均不動產、廠房及設備淨額。

(7)總資產週轉率＝銷貨淨額／平均資產總額。

4.獲利能力

(1)資產報酬率＝〔稅後損益＋利息費用×（1－稅率）〕／平均資產總額。

(2)權益報酬率＝稅後損益／平均權益總額。

(3)純益率＝稅後損益／銷貨淨額。

(4)每股盈餘＝（歸屬於母公司業主之損益－特別股股利）／加權平均已發行股數。

5.現金流量

(1)現金流量比率＝營業活動淨現金流量／流動負債。

(2)淨現金流量允當比率＝最近五年度營業活動淨現金流量／最近五年度(資本支出＋存貨增加額＋現金股利)。

(3)現金再投資比率＝(營業活動淨現金流量－現金股利)／(不動產、廠房及設備毛額＋長期投資＋其他非流動資產＋營運資金)。

6.槓桿度：

(1)營運槓桿度＝(營業收入淨額－變動營業成本及費用)／營業利益。

(2)財務槓桿度＝營業利益／(營業利益－利息費用)。

(二)採用我國財務會計準則

年度		最近五年度財務分析					
		年度	98 年度	99 年度	100 年度	101 年度	
分析項目							
財務結構 (%)	負債占資產比率		30.08	41.50	36.54	32.28	
	長期資金占固定資產比率		223.61	144.39	166.71	164.84	
償債能力 %	流動比率		312.06	194.67	230.66	265.04	
	速動比率		258.85	133.94	159.35	194.75	
	利息保障倍數		75.85	72.48	23.43	19.18	
經營能力	應收款項週轉率 (次)		3.47	2.90	3.53	3.23	
	平均收現日數		105	126	103	113	
	存貨週轉率 (次)		6.16	4.45	4.19	3.98	
	應付款項週轉率 (次)		14.23	7.78	7.32	9.76	
	平均銷貨日數		59	82	87	92	
	固定資產週轉率 (次)		2.51	1.36	1.77	1.67	
	總資產週轉率 (次)		0.87	0.70	0.80	0.80	
獲利能力	資產報酬率 (%)		25.32	8.98	9.32	5.46	
	股東權益報酬率 (%)		40.96	13.96	14.62	7.90	
	占實收資本比率 (%)	營業利益(損失)		108.68	50.92	42.99	28.40
		稅前純益(損)		103.68	40.45	44.95	29.83
	純益率 (%)		22.87	11.25	10.33	6.65	
	每股盈餘 (元)		9.55	3.55	4.07	2.46	
現金流量	現金流量比率 (%)		97.02	33.13	41.54	53.04	
	現金流量允當比率 (%)		63.93	39.40	37.35	46.62	
	現金再投資比率 (%)		19.16	4.57	5.90	5.53	
槓桿度	營運槓桿度		1.23	1.53	1.73	2.12	
	財務槓桿度		1.01	1.01	1.05	1.06	

計算公式：

1.財務結構

(1)負債占資產比率＝負債總額／資產總額。

(2)長期資金占固定資產比率＝(股東權益淨額＋長期負債)／固定資產淨額。

2.償債能力

(1)流動比率＝流動資產／流動負債。

(2)速動比率＝(流動資產－存貨－預付費用)／流動負債。

(3)利息保障倍數＝所得稅及利息費用前純益／本期利息支出。

3.經營能力

(1)應收款項(包括應收帳款與因營業而產生之應收票據)週轉率＝銷貨淨額／各期平均應收款項(包括應收帳款與因營業而產生之應收票據)餘額。

(2)平均收現日數＝365／應收款項週轉率。

(3)存貨週轉率＝銷貨成本／平均存貨額。

(4)應付款項(包括應付帳款與因營業而產生之應付票據)週轉率＝銷貨成本／各期平均應付款項(包括應付帳款與因營業而產生之應付票據)餘額。

(5)平均銷貨日數＝365／存貨週轉率。

(6)固定資產週轉率＝銷貨淨額／固定資產淨額。

(7)總資產週轉率＝銷貨淨額／資產總額。

4.獲利能力

(1)資產報酬率＝〔稅後損益＋利息費用×(1－稅率)〕／平均資產總額。

(2)股東權益報酬率＝稅後損益／平均股東權益淨額。

(3)純益率＝稅後損益／銷貨淨額。

(4)每股盈餘＝(稅後淨利－特別股股利)／加權平均已發行股數。

5.現金流量

(1)現金流量比率＝營業活動淨現金流量／流動負債。

(2)淨現金流量允當比率＝最近五年度營業活動淨現金流量／最近五年度(資本支出＋存貨增加額＋現金股利)。

(3)現金再投資比率＝(營業活動淨現金流量－現金股利)／(固定資產毛額＋長期投資＋其他資產＋營運資金)。

6.槓桿度：

(1)營運槓桿度＝(營業收入淨額－變動營業成本及費用)／營業利益。

(2)財務槓桿度＝營業利益／(營業利益－利息費用)。

三、審計委員會審查報告書

審計委員會審查報告書

董事會造送本公司民國一〇二年度營業報告書、財務報表及盈餘分配議案等，其中財務報表業經安侯建業聯合會計師事務所查核完竣，並出具查核報告。上述之營業報告書、財務報表及盈餘分配議案經本審計委員會核閱，認為尚無不符，爰依證券交易法第十四條之四及公司法第二百零一九條之規定備具報告書，敬請 鑒核。

此致

本公司一〇三年股東常會

審計委員會召集人： 陳育成



中華民國一〇三年三月二十一日

四、最近年度財務報告：第 80 頁至第 121 頁。

五、最近年度經會計師查核簽證之個體財務報告：本公司無個體財務報告。

六、公司及其關係企業最近年度及截至年報刊印日止，如有發生財務週轉困難情事，對本公司財務狀況之影響：無。

柒、財務狀況及財務績效之檢討分析與風險事項

一、財務狀況

單位：新台幣仟元

項 目 \ 年 度	102 年度	101 年度	差異	
			金額	%
流動資產	\$ 932,032	873,011	\$ 59,021	6.76
不動產、廠房及設備	732,589	808,762	- 76,173	- 9.42
無形資產	0	0	0	0.00
其他資產	25,043	23,663	1,380	5.83
資產總額	1,689,664	1,705,436	- 15,772	- 0.92
流動負債	333,888	346,296	- 12,408	- 3.58
非流動負債	175,922	250,566	- 74,644	- 29.79
負債總額	509,810	596,862	- 87,052	- 14.58
股 本	365,892	365,892	0	0.00
資本公積	324,441	324,441	0	0.00
保留盈餘	489,521	418,241	71,280	17.04
權益總額	1,179,854	1,108,574	71,280	6.43
變動差異達 20% 以上原因分析：				
非流動負債減少：主係 102 年度償還多筆長期借款所致。				

二、財務績效

(一)財務績效比較分析表

單位：新台幣仟元

	102 年度		101 年度		增減金額	變動比例 (%)
	小計	合計	小計	合計		
營業收入總額	\$ 1,244,868		\$ 1,456,513		\$ -211,645	-14.53
減：銷貨退回及折讓	81,882		104,513		-22,631	-21.65
營業收入淨額		1,162,986		1,352,000	-189,014	-13.98
營業成本		819,313		1,008,076	-188,763	-18.73
營業毛利		343,673		343,924	-251	-0.07
營業費用		230,471		240,351	-9,880	-4.11
營業淨利		113,202		103,573	9,629	9.30
營業外收入及支出		28,706		4,639	24,067	518.80
繼續營業單位稅前淨利		141,908		108,212	33,696	31.14
減：所得稅費用		16,660		19,162	-2,502	-13.06
本期淨利		125,248		89,050	36,198	40.65
本期其他綜合損益		916		(5,102)	6,018	-117.95
本期綜合損益總額		126,164		83,948	42,216	50.29

變動差異達 20%以上原因分析：

1. 銷貨退回及折讓減少：主係產品良率提高使退貨率下降所致。
2. 營業外收入及支出增加：主係匯兌收益挹注所致。
3. 繼續營業單位稅前淨利、本期淨利及本期綜合損益總額增加：主係 102 年度因良率提升及匯兌收益之挹注，使獲利較 101 年度增加。
4. 本期其他綜合損益增加：係 101 年度確定福利計劃精算損失所致。

(二)預期銷售數量與其依據

綜觀近期經濟環境變化，從欣欣向榮到金融危機再到渾沌不明，如今已逐步擺脫陰霾，漸露曙光，惟多數產業經過這一波的震盪後，銷售策略更趨保守。由於科技產業瞬息萬變，使品牌客戶之庫存容易衍生呆滯與跌價問題，為有效控制產品庫存，紛紛祭出急單來應對。在此趨勢下，擁有快速應變能力的廠商，才能在 IMR 競賽中拔得頭籌。本公司秉持一貫化作業以及優於日德廠商的反應能力，除在轉印膜領域站穩一席之地外，未來成長更可期待。

三、現金流量分析

(一)最近二年度流動性分析

項 目 \ 年 度	102 年度	101 年度	增 (減) 比例 (%)
現金流量比率 (%)	104.04	49.34	110.86
現金流量允當比率 (%)	75.43	50.92	48.13
現金再投資比率 (%)	15.85	5.52	187.14
增減比例變動分析說明： 現金流量比率、現金流量允當比率及現金再投資比率上升：主係獲利增加，存貨減少，使營業活動現金增加所致。			

(二)未來一年現金流量性分析：

單位：新台幣仟元

期 初 現 金 餘 額	全 年 來 自 營 業 活 動 淨 現 金 流 量	全 年 現 金 流 出 量	現 金 剩 餘 (不 足) 數 額 + -	現 金 不 足 額 之 補 救 措 施	
				投 資 計 劃	融 資 計 劃
346,464	331,630	238,773	439,321	0	0
未來一年現金流量變動情形分析： 現金流入：主係營業產生之淨利及設備之折舊等。 現金流出：主係增建廠房、購置設備、發放現金股利及償還貸款等。 預計現金不足額之補救措施及流動性分析：無。					

四、最近年度重大資本支出對財務業務之影響

重大資本支出之運用情形及資金來源

單位：新台幣仟元

計劃項目	實際或預期 之資金來源	實際或預期 完工日期	所需資 金總額	實際或預定資金運用情形				
				101 年度	102 年度	103 年 度	104 年 度	105 年 度
增修廠房及 增購設備	自有資金 及借款	102.1~102.12	29,156	2,217	21,777	5,162	0	0

為提高產品品質並提昇良率，本公司於 102 年度進行部分設備的改良及汰舊換新，除了使產線運作順暢外，更有效降低營運成本，增加獲利。

五、最近年度轉投資政策、其獲利或虧損主要原因、改善計畫及未來一年投資計畫： 不適用。

六、風險事項分析與評估

(一)利率、匯率變動、通貨膨脹情形對公司損益之影響及未來因應措施：

1、利率：

本公司與多家金融機構往來，借款利率多為1%~2%。102年度與101年度之利息費用佔營收分別為0.42%及0.50%(含利息資本化之利息費用)，比重不大，亦定時檢視利率變動對公司財務之影響，進而與銀行進行利率協商。未來籌措資金除以借款方式外，亦可以現金增資方式為之，減低利率變動對公司損益之影響。

2、匯率：

本公司102年度及101年度之兌換損益淨額佔營業收入淨額分別為2.69%及0.35%，對獲利稍有影響。為降低匯率對公司之影響，本公司密切注意市場匯率波動幅度及未來可能之走勢，適時地將幣別作轉換，以規避該等風險。另為免匯率波動產生重大匯兌損失侵蝕獲利，適時執行衍生性金融商品交易，視匯率波動適時進行避險操作，以減少匯率波動對損益之衝擊。

3、最近年度通貨膨脹對公司損益之影響及未來因應措施：

根據行政院主計處公佈之103年4月消費者物價指數年增率為1.65%，顯示並無大幅通貨膨脹之情形，故本公司並未因通貨膨脹而產生重大影響，未來亦將留意物價指數波動，以調整庫存量及產品價格。

(二)從事高風險、高槓桿投資、資金貸與給他人、背書保證及衍生性商品交易之政策、獲利或虧損之主要原因及未來因應措施：

本公司資金之運用以安全性為最高考量，並無從事高風險、高槓桿投資、資金貸與他人及背書保證等行為。如有需要，將依本公司訂定之「資金貸與他人作業規定」、「取得或處分資產處理程序」及「背書保證作業程序」辦理。

(三)未來研發計劃及預計投入之研發費用：

(1)未來研發計畫：

最近年度計畫	目前進度	應再投入之研發費用(元)	完成量產時間	未來研發得以成功之主要影響因素
不同霧度立體髮絲效果IMR膜	已生產單一霧度之立體髮絲薄膜	1,000萬	103年Q4	已取得不同消光程度之薄膜，進行IMR包覆驗證中
可包覆小R角及高深度之IMR膜	材料設計及討論	1,500萬	103年Q4	已取得高延伸性材料，目前在材料配比調整之試模階段
醫療/電器產品之IMR及真空熱轉膜	網版油墨分析	5,000萬	104年Q2	對醫療電器產品試模結果分析，進而微調物性

最近年度計畫	目前進度	應再投入之研發費用(元)	完成量產時間	未來研發得以成功之主要影響因素
汽機車領域之IMR及IMF膜	真空熱轉材料研發及真空熱轉實驗機建立	1,000萬	104年Q3	已取得IMF及真空熱轉材料，目前進行材料特性分析實驗中

(2)預計投入研發費用

本公司研究開發部以開發新產品及改善良率為主要目標，挾著成熟的技術與經驗，研究開發部已邁入穩定開發期，透過開發替代性材料及改善製程，再加上不同性質印刷機的購入，可望發揮最大效益，預計103年度投入之研發費用約為42,049千元。

(四)國內外重要政策及法律變動對公司財務業務之影響及因應措施：

本公司各項業務之執行均按主管機關法令規定辦理，並隨時注意國內外重要政策變動及法律變革，以充分掌握外在資訊，近期未受國內外重要政策及法律變動而影響財務業務之情事。

(五)科技改變及產業變化對公司財務業務之影響及因應措施：

受行動裝置衝擊及國內實質薪資下滑影響，消費者在選購3C產品時，偏好多功能的平板電腦及智慧型手機。隨著此類行動裝置銷售不斷增溫，顯示全球資訊終端面臨典範轉移，PC產業在強敵環伺下，營收及獲利面臨更嚴峻的挑戰。因此，本公司除了穩固既有品牌客戶並擴大品牌市佔率外，亦將逐步擴大IMR應用範圍，朝汽機車、家電、醫療用品…等領域邁進，期望新能刺激市場，增加新訂單的挹注。

(六)企業形象改變對企業危機管理之影響及因應措施：

本公司自成立以來，恪守相關法令規定，秉持專業及誠信經營原則，除與同業保持良性競爭，亦積極強化內部管理，提升員工素質，並針對各部門績效提供獎勵辦法，致力維持企業優良形象。最近年度及截至年報刊印日止，並無影響企業形象之情事。

(七)進行併購之預期效益、可能風險及因應措施：無。

(八)擴充廠房之預期效益、可能風險及因應措施：無。

(九)進貨或銷貨集中所面臨之風險及因應措施：

(1)進貨集中所面臨之風險及因應措施

本公司之主要原料為膜紙及離型劑，目前部份原料有集中單一供應商情形。本公司為維持產品良率及穩固料源，與其訂有共同合作契約，該供應商致力於原料品質、交期及成本之穩定，以確保本公司不致有斷料之虞。此外，為降低進貨集中風險，研發單位積極尋找替代料，針對原料相容性及功能性作一系列測試及修正，部分原料已轉由國外其他供應商供應，其原料品質及環保屬性皆符合公司產品需求。除上述外，其他原料均能維持數家供應商以避免原料短缺所造成之衝擊。

(2)銷貨集中所面臨之風險及因應措施

本公司銷售客戶主要為筆記型電腦產品機殼製造商，機殼製造商皆為知名筆記型電腦指定之合作機構廠。本公司目前與知名筆記型電腦品牌合作，各品牌指定之機構廠因合約到期而更換或續約，致銷售客戶可能出現集中情形，惟對最大客戶之銷貨未超過本

公司總營業額之一半，因此銷貨集中所面臨之風險較低。

(十)董事、監察人或持股超過百分之十之大股東、股權之大量移轉或更換對公司之影響及風險：無。

(十一)經營權之改變對公司之影響及風險：無。

(十二)訴訟或非訟事件，應列明公司及公司董事、監察人、總經理、實質負責人、持股比例超過百分之十之大股東及從屬公司已判決確定或尚在繫屬中之重大訴訟、非訟或行政爭訟事件，其結果可能對股東權益或證券價格有重大影響者，應揭露其系爭事實、標的金額、訴訟開始日期、主要涉訟當事人及截至年報刊印日止之處理情形：無。

(十三)其他重要風險及因應措施：無。

七、其他重要事項：無。

捌、特別記載事項

一、關係企業相關資料：

依據公司法第 369 條之 1 規定，所謂關係企業係指獨立存在而相互間具有下列關係之企業。

1. 有控制與從屬關係之公司
2. 相互投資之公司

因本公司與他公司並未有符合公司法第 369 條之 2 所定義之有控制與從屬關係或依公司法第 369 條之 3 推定有控制與從屬關係，故無需出具關係企業報告書。

二、最近年度及截至年報刊印日止，私募有價證券辦理情形：無

三、最近年度及截至年報刊印日止，子公司持有或處分本公司股票情形：無

四、其他必要補充說明事項：

截至年報刊印日止，本公司尚未完成之上櫃承諾事項及辦理情形如下：

上櫃承諾事項	承諾事項辦理情形
本公司承諾 貴中心於必要時得要求本公司委託 貴中心指定之會計師或機構，依 貴中心指定之查核範圍進行外部專業檢查，並將檢查結果提交 貴中心，且由本公司負擔相關費用。	本公司將遵照辦理。

玖、最近年度及截至年報刊印日止，對股東權益或證券價格有重大影響之事項：無。



安侯建業聯合會計師事務所

KPMG

台北市11049信義路5段7號68樓(台北101大樓)
68F, TAIPEI 101 TOWER, No. 7, Sec. 5,
Xinyi Road, Taipei, 11049, Taiwan, R.O.C.

Telephone 電話 + 886 (2) 8101 6666
Fax 傳真 + 886 (2) 8101 6667
Internet 網址 www.kpmg.com.tw

會計師查核報告

森田印刷廠股份有限公司董事會 公鑒：

森田印刷廠股份有限公司民國一〇二年及一〇一年十二月三十一日及一〇一年一月一日之資產負債表，暨民國一〇二年及一〇一年一月一日至十二月三十一日之綜合損益表、權益變動表及現金流量表，業經本會計師查核竣事。上開個別財務報告之編製係管理階層之責任，本會計師之責任則為根據查核結果對上開個別財務報告表示意見。

本會計師係依照會計師查核簽證財務報表規則及一般公認審計準則規劃並執行查核工作，以合理確信個別財務報告有無重大不實表達。此項查核工作包括以抽查方式獲取個別財務報告所列金額及所揭露事項之查核證據、評估管理階層編製個別財務報告所採用之會計原則及所作之重大會計估計，暨評估個別財務報告整體之表達。本會計師相信此項查核工作可對所表示之意見提供合理之依據。

依本會計師之意見，第一段所述個別財務報告在所有重大方面係依照證券發行人財務報告編製準則編製，足以允當表達森田印刷廠股份有限公司民國一〇二年及一〇一年十二月三十一日及一〇一年一月一日之財務狀況，暨民國一〇二年及一〇一年一月一日至十二月三十一日之財務績效與現金流量。

安侯建業聯合會計師事務所

陳嘉宏



會計師：

陳惠媛



證券主管機關 (88)台財證(六)第 18311 號
核准簽證文號 金管證六字第 0940100754 號
民國一〇三年三月二十一日



森旺教育服務股份有限公司

資產負債表

民國一〇二年及一〇一一年三月三十一日及一〇一一年一月一日

單位：新台幣千元

	102.12.31			101.12.31			101.1.1						
	金額	%		金額	%		金額	%					
資產													
流動資產：													
1100 現金及約當現金(附註六(一))	\$ 346,464	22	195,809	11	171,869	10	2100 短期借款(附註六(六)及八)	22,187	1	115,285	7	106,830	6
1110 透過損益按公允價值衡量之金融資產-流動	-	-	-	-	116	-	2170 應付帳款	64,463	4	39,950	2	166,153	9
(附註六(二))							2200 其他應付款(附註六(九))	69,016	4	64,064	4	71,863	4
1150 應收票據淨額(附註六(三))	5,689	-	6,273	-	7,522	-	2213 應付設備款	5,882	-	21,142	1	9,333	1
1170 應收帳款淨額(附註六(三))	411,869	24	412,558	25	465,093	26	2230 當期所得稅負債	15,192	1	10,549	1	3,369	-
1200 其他應收款(附註六(三))	2,642	-	2,489	-	9,415	1	2257 銷貨退回及折讓之短期負債準備(附註六(七))	21,990	1	21,320	1	32,486	2
1310 存貨(附註六(四))	136,524	8	219,613	13	285,435	16	2300 其他流動負債(附註六(五)及九)	73,030	4	432	-	424	-
1410 預付款項	5,105	-	4,661	-	5,288	-	2322 一年或一營業週期內到期長期借款(附註六(六)及八)	62,128	4	73,554	4	57,809	3
1476 其他金融資產-流動(附註八)	23,739	2	31,608	2	35,670	2	流動負債合計	333,888	19	346,296	20	448,267	25
非流動資產：							非流動負債：						
1600 不動產、廠房及設備(附註六(五)、八及九)	732,589	43	808,762	48	803,986	44	2540 長期借款(附註六(六)及八)	115,023	7	188,905	11	208,767	11
1840 遞延所得稅資產(附註六(十))	16,827	1	14,716	1	15,025	1	2570 遞延所得稅負債(附註六(十))	11,001	1	11,389	1	10,190	1
1900 其他非流動資產	3,324	-	4,055	-	3,846	-	2640 應計退休金負債(附註六(九))	29,088	2	30,960	2	25,999	1
1980 其他金融資產-非流動(附註八)	4,892	-	4,892	-	4,780	-	2670 其他非流動負債-其他	20,810	1	19,312	1	17,018	1
非流動資產合計	757,632	44	832,425	49	827,637	45	非流動負債合計	175,922	11	250,566	15	261,974	14
資產總計	\$ 1,689,664	100	1,705,436	100	1,808,045	100	負債及權益總計	509,810	30	596,862	35	710,241	39
								365,892	22	365,892	21	365,892	20
								324,441	19	324,441	19	324,441	18
								77,605	5	68,614	4	53,904	3
								411,916	24	349,627	21	353,567	20
								489,521	29	418,241	25	407,471	23
								1,179,854	70	1,108,574	65	1,097,804	61
								\$ 1,689,664	100	1,705,436	100	1,808,045	100

(請詳閱後附個別財務報告附註)



董事長：黃樟山



經理人：黃展隆



會計主管：吳幼惠

森田印刷廠股份有限公司

綜合損益表

民國一〇二年及一〇二一年一月一日至十二月三十一日

單位:新台幣千元

	102年度		101年度	
	金額	%	金額	%
4000 營業收入：				
4110 銷貨收入(附註六(十三))	\$ 1,244,868	107	1,456,513	108
4170 減：銷貨退回	49,442	4	79,172	6
4190 銷貨折讓	32,440	3	25,341	2
4100 營業收入淨額	1,162,986	100	1,352,000	100
5000 營業成本(附註六(四)(八)(九)及十二)	819,313	70	1,008,076	75
5900 營業毛利	343,673	30	343,924	25
6000 營業費用(附註六(八)(九)及十二)：				
6100 推銷費用	143,767	12	143,593	11
6200 管理費用	39,121	4	37,903	3
6300 研究發展費用	47,583	4	58,855	4
	230,471	20	240,351	18
6900 營業淨利	113,202	10	103,573	7
7000 營業外收入及支出(附註六(十四))：				
7020 其他利益及損失	31,837	3	9,822	1
7100 利息收入	1,734	-	819	-
7510 利息費用	(4,865)	-	(6,002)	-
	28,706	3	4,639	1
7900 稅前淨利	141,908	13	108,212	8
7950 所得稅費用(附註六(十))	16,660	1	19,162	1
8200 本期淨利	125,248	12	89,050	7
8300 其他綜合損益(附註六(九)(十))：				
8360 確定福利計畫精算利益(損失)	1,104	-	(6,147)	-
8390 減：與其他綜合損益組成部分相關之所得稅	(188)	-	1,045	-
8300 其他綜合損益(稅後淨額)	916	-	(5,102)	-
8500 本期綜合損益總額	\$ 126,164	12	83,948	7
每股盈餘(新台幣元)(附註六(十二))				
9750 基本每股盈餘	\$ 3.45		2.29	
9850 稀釋每股盈餘	\$ 3.42		2.28	

(請詳閱後附個別財務報告附註)

董事長：黃樟山



經理人：黃展隆



會計主管：吳幼惠



森田印刷股份有限公司

權益變動表

民國一〇二年及一〇二一年一月一日至十二月三十一日

單位：新台幣千元

	普通股	資本公積	保留盈餘		權益總計
			法定盈餘公積	未分配盈餘	
民國一〇一年一月一日期初餘額	\$ 365,892	324,441	53,904	353,567	1,097,804
本期淨利	-	-	-	89,050	89,050
本期其他綜合損益	-	-	-	(5,102)	(5,102)
本期綜合損益總額	-	-	-	83,948	83,948
盈餘指撥及分配(註1)：					
提列法定盈餘公積	-	-	14,710	(14,710)	-
普通股現金股利	-	-	-	(73,178)	(73,178)
民國一〇一年十二月三十一日餘額	365,892	324,441	68,614	349,627	1,108,574
本期淨利	-	-	-	125,248	125,248
本期其他綜合損益	-	-	-	916	916
本期綜合損益總額	-	-	-	126,164	126,164
盈餘指撥及分配(註2)：					
提列法定盈餘公積	-	-	8,991	(8,991)	-
普通股現金股利	-	-	-	(54,884)	(54,884)
民國一〇二年十二月三十一日餘額	\$ 365,892	324,441	77,605	411,916	1,179,854

註 1：董事酬勞 376 千元及員工紅利 6,700 千元已於綜合損益表中扣除。

註 2：董事酬勞 155 千元及員工紅利 5,700 千元已於綜合損益表中扣除。

(請詳閱後附個別財務報告附註)



董事長：黃樟山



經理人：黃展隆



會計主管：吳幼惠

森田印刷廠股份有限公司



現金流量表

民國一〇二年及一〇一年一月一日至十二月三十一日

單位:新台幣千元

	102年度	101年度
營業活動之現金流量：		
本期稅前淨利	\$ 141,908	108,212
調整項目：		
不影響現金流量之收益費損項目		
折舊	106,982	103,321
備抵呆帳迴轉數	(13)	(594)
利息費用	4,865	6,002
利息收入	(1,734)	(819)
處分及報廢不動產、廠房及設備損失(利益)	966	(77)
未實現外幣兌換利益	(7,491)	(9,776)
不影響現金流量之收益費損項目合計	103,575	98,057
與營業活動相關之資產負債變動數：		
與營業活動相關之資產淨變動：		
透過損益按公允價值衡量之金融資產	-	116
應收票據	590	1,262
應收帳款	4,013	47,904
其他應收款	(9)	6,870
存貨	83,089	65,822
預付款項	(444)	627
其他非流動資產	731	495
與營業活動相關之資產淨變動合計	87,970	123,096
與營業活動相關之負債淨變動：		
應付帳款	25,556	(126,118)
其他應付款	5,377	(7,902)
負債準備	670	(11,166)
其他流動負債	(2)	8
應計退休金負債	(767)	(1,186)
其他非流動負債—其他	1,498	2,294
與營業活動相關之負債淨變動合計	32,332	(144,070)
與營業活動相關之資產及負債之淨變動合計	120,302	(20,974)
營運產生之現金流入	365,785	185,295
收取之利息	1,590	875
支付之利息	(5,262)	(5,876)
支付之所得稅	(14,705)	(9,429)
營業活動之淨現金流入	347,408	170,865
投資活動之現金流量：		
取得不動產、廠房及設備	(47,923)	(97,187)
處分不動產、廠房及設備價款	888	272
其他金融資產—流動減少	7,869	4,062
其他金融資產—非流動增加	-	(112)
其他流動負債增加	72,600	-
投資活動之淨現金流入(出)	33,434	(92,965)
籌資活動之現金流量：		
短期借款增加(減少)	(91,600)	23,398
償還長期借款	(105,308)	(60,117)
長期借款增加	20,000	56,000
發放現金股利	(54,884)	(73,178)
籌資活動之淨現金流出	(231,792)	(53,897)
匯率變動對現金及約當現金之影響	1,605	(63)
本期現金及約當現金增加數	150,655	23,940
期初現金及約當現金餘額	195,809	171,869
期末現金及約當現金餘額	\$ 346,464	195,809

(請詳閱後附個別財務報告附註)

董事長：黃樟山



經理人：黃展隆



會計主管：吳幼惠



森田印刷廠股份有限公司
個別財務報告附註
民國一〇二年及一〇一年十二月三十一日
(除另有註明者外，所有金額均以新台幣千元為單位)

一、公司沿革

森田印刷廠股份有限公司(以下簡稱本公司)於民國六十一年九月八日依中華民國公司法核准成立，註冊地址為台南市南區新孝路182號。本公司於民國九十八年九月十六日經行政院金融監督管理委員會證券期貨局同意股票公開發行。本公司股票自民國一〇〇年二月起於中華民國證券櫃檯買賣中心掛牌買賣。

本公司主要經營業務為印刷、製版、電腦及其週邊設備及其他電子、電機及塑膠用品等印刷業務及前項有關塑膠膜類買賣及進出口貿易業務。

二、通過財務報告之日期及程序

本個別財務報告已於民國一〇三年三月二十一日經提報董事會通過發佈。

三、新發布及修訂準則及解釋之適用

(一)尚未採用金融監督管理委員會認可之新發布及修訂準則及解釋

國際會計準則理事會(以下稱理事會)於2009年11月發布國際財務報導準則第九號「金融工具」，生效日為2013年1月1日(理事會於2011年12月將準則生效日延後至

2015年1月1日，復於2013年11月宣布刪除2014年1月1日為強生效日之規定，以便財務報表編製者能有更充足之時間轉換至新規定，且尚未決定新生效日)。該準則業經金融監督管理委員會(以下簡稱「金管會」)認可，惟企業不得提前採用，應採用國際會計準則第三十九號「金融工具」2009年版本之規定，且截至報導期間結束日(以下稱報導日)止尚未公布生效日。若本公司開始適用該準則，預期將會改變對個別財務報告金融資產之分類及衡量。

(二)金管會尚未認可之新發布及修訂準則及解釋

下表彙列經理事會新發布及修訂且對本公司可能攸關，惟截至報導日止尚未經金管會認可及公布生效日之準則及解釋：

<u>發布日</u>	<u>新發布或修訂準則</u>	<u>主要修訂內容及可能影響</u>	<u>理事會發布之生效日</u>
2010.5.28	• 國際財務報導準則第7號「金融工具：揭露」之修正 • 國際會計準則第1號「財務報表之表達」之修正	• 「國際財務報導之改善」，主要刪除信用風險中有關若未重新協商將逾期或減損之金融資產之帳面金額、對已逾期及已減損金額所持有擔保品之公允價值等揭露規定。若採用前項規定，本公司可能增加相關資訊之揭露	2010.7.1 或 2011.1.1

森田印刷廠股份有限公司個別財務報告附註(續)

發布日	新發布或修訂準則	主要修訂內容及可能影響	理事會發布 之生效日
2011.5.12	• 國際財務報導準則第13號「公允價值衡量」	• 該準則將取代其他準則對金融及非金融項目公允價值衡量之規範，以整合為單一準則。本公司可能須進一步分析，若採用前述規定，對哪些資產或負債之衡量將造成影響。另此修正亦可能增加公允價值之揭露資訊。	2013.1.1
2011.6.16	• 國際會計準則第1號「財務報表之表達」之修正	• 應分別表達可重分類至損益及不可重分類至損益之其他綜合損益項目。若採用前述規定，將改變綜合損益表其他綜合損益項目之表達。	2012.7.1
2011.6.16	• 國際會計準則第19號「員工福利」之修正	• 主要係刪除緩衝區法，取消現行準則允許企業將所有確定福利義務及計畫資產變動立即認列於損益之選擇，另規定前期服務成本不再攤銷而應立即認列於損益。若採用前述規定，將改變應計退休金負債及精算損益之衡量及表達。	2013.1.1
2011.12.16	• 國際會計準則第32號「金融工具：表達」之修正 • 國際財務報導準則第7號「金融工具：揭露」之修正	• 修正金融資產及金融負債之互抵規定(提供更多判斷之指引)及相關揭露事項。若採用上述規定，可能改變本公司資產負債表之表達方式。	2014.1.1(表 達規定) 2013.1.1(揭 露規定)
2012.5.17	• 國際會計準則第16號「不動產、廠房及設備」之修正 • 國際會計準則第32號「金融工具：表達」之修正 • 國際會計準則第34號「期中財務報導」之修正	• 發布「2009~2011年國際財務報導年度改善」，主要闡明財務報表比較資訊之最低要求及期中財務報導對部門資產總額之揭露規定等。若採用前項規定，本公司可能增加財務報告比較資訊之揭露。	2013.1.1
2013.5.20	• 國際財務報導解釋第21號「政府徵收款」	• 政府依法所徵收之款項，若係適用國際會計準則第37號「負債準備、或有負債及或有資產」，其應認列為負債之時點及會計處理。若採用上述規定，其對本公司之財務狀況與經營結果之影響，仍待持續評估。	2014.1.1

森田印刷廠股份有限公司個別財務報告附註(續)

發布日	新發布或修訂準則	主要修訂內容及可能影響	理事會發布之生效日
2013.12.12	<ul style="list-style-type: none"> 國際財務報導準則第1號「首次採用國際財務報導準則」之修正 國際財務報導準則第8號「營運部門」之修正 國際財務報導準則第13號「公允價值衡量」 國際會計準則第16號「不動產、廠房及設備」之修正 	<p>發布「2010—2012及2011—2013週期之年度改善」，主要修正：</p> <ul style="list-style-type: none"> 明訂應揭露管理階層於適用彙總條件時所作之判斷 釐清以淨額基礎衡量公允價值金融工具合約之範圍 釐清關係人包括提供主要管理階層服務(KMP service)予報導個體或集團之管理個體(management entity) 若採用前項規定，其對本公司之財務狀況與經營結果之影響，仍待持續評估。 	2014.7.1，得提前適用
2013.11.19	<ul style="list-style-type: none"> 國際財務報導準則第9號「金融工具」之修正 	<ul style="list-style-type: none"> 採用更多原則基礎法之規定，使避險會計更貼近風險管理，包括修正達成、繼續及停止採用避險會計之規定，並使更多類型之暴險可符合被避險項目之條件等。若採用上述規定，本公司採用避險會計之交易可能增加，且將改變相關避險工具及被避險項目之衡量及表達。 	尚未確定，得提前適用

四、重大會計政策之彙總說明

本個別財務報告所採用之重大會計政策彙總說明如下。除另有說明者外，下列會計政策已一致適用於本個別財務報告之所有表達期間，及為轉換至金管會認可之國際財務報導準則、國際會計準則、解釋及解釋公告(以下簡稱「金管會認可之國際財務報導準則」)目的所編製之民國一〇一年一月一日初始國際財務報導準則資產負債表。

(一) 遵循聲明

本個別財務報告係依照證券發行人財務報告編製準則(以下簡稱「編製準則」)及金管會認可之國際財務報導準則編製。

本個別財務報告係首份依據編製準則及金管會認可之國際財務報導準則所編製之年度個別財務報告，且已適用金管會認可之國際財務報導準則第一號「首次採用國際財務報導準則」。轉換至金管會認可之國際財務報導準則對本公司之財務狀況、財務績效及現金流量之影響說明，請詳附註十五。

森田印刷廠股份有限公司個別財務報告附註(續)

(二)編製基礎

1.衡量基礎

除下列資產負債表之重要項目外，本個別財務報告係依歷史成本為基礎編製：

- (1)透過損益按公允價值衡量之金融工具(包括衍生金融工具)；及
- (2)確定福利負債，係依確定福利義務現值加計未認列精算利益，減除退休基金資產之公允價值，未認列前期服務成本及未認列精算損失之淨額認列。

2.功能性貨幣及表達貨幣

本公司之功能性貨幣為新台幣，所有以新台幣表達之財務資訊均以新台幣千元為單位。

(三)外幣

外幣交易依交易日之匯率換算為功能性貨幣。報導日之外幣貨幣性項目依當日之匯率換算為功能性貨幣，其兌換損益係指期初以功能性貨幣計價之攤銷後成本，調整當期之有效利息及付款後之金額，與依外幣計價之攤銷後成本按報導日匯率換算金額間之差異。

以公允價值衡量之外幣非貨幣性項目依衡量公允價值當日之匯率重新換算為功能性貨幣，以歷史成本衡量之外幣非貨幣性項目則依交易日之匯率換算。

除非貨幣性之備供出售權益工具、指定為國外營運機構淨投資避險之金融負債或合格之現金流量避險，換算所產生之外幣兌換差異認列於其他綜合損益外，其餘係認列為損益。

(四)資產與負債區分流動與非流動之分類標準

符合下列條件之一之資產列為流動資產，非屬流動資產之所有其他資產則列為非流動資產：

- 1.預期於公司正常營業週期中實現，或意圖將其出售或消耗者。
- 2.主要為交易目的而持有者。
- 3.預期將於資產負債表日後十二個月內實現者。
- 4.現金或約當現金，但不包括於資產負債表日後逾十二個月用以交換、清償負債或受有其他限制者。

符合下列條件之一之負債列為流動負債，非屬流動負債之所有其他負債則列為非流動負債：

- 1.預期將於公司正常營業週期中清償者。
- 2.主要為交易目的而持有者。
- 3.預期將於資產負債表日後十二個月內到期清償者。
- 4.公司不能無條件將清償期限延期至資產負債表日後至少十二個月者。負債之條款可能依交易對方之選擇，以發行權益工具而導致其清償者，並不影響其分類。

森田印刷廠股份有限公司個別財務報告附註(續)

(五)現金及約當現金

現金及約當現金包括庫存現金、活期存款及可隨時轉換成定額現金且價值變動風險甚小之短期並具高度流動性之投資。

原始到期日在一年以內之銀行定期存款，係為滿足短期現金承諾而非投資或其他目的，可隨時轉換成定額現金且價值變動之風險甚小，故列報於現金及約當現金。

(六)金融工具

金融資產與金融負債係於本公司成為該金融工具合約條款之一方時認列。

1.金融資產

本公司之金融資產分類為：透過損益按公允價值衡量之金融資產、放款及應收款。

(1)透過損益按公允價值衡量之金融資產

此類金融資產係指其取得或發生之主要目的為短期內出售或再買回者。原始認列時係按公允價值衡量，交易成本於發生時認列為損益；後續評價按公允價值衡量，再衡量產生之利益或損失（包含相關股利收入及利息收入）認列為損益，並列報於營業外收入及支出項下之其他利益及損失。依交易慣例購買或出售金融資產時，採用交易日會計處理。

(2)放款及應收款

放款及應收款係無活絡市場公開報價，且具固定或可決定付款金額之金融資產，包括應收票據、應收帳款、其他應收款、其他金融資產及存出保證金。原始認列時按公允價值加計直接可歸屬之交易成本衡量，後續評價採有效利率法以攤銷後成本減除減損損失衡量，惟短期應收款項之利息認列不具重大性之情況除外。依交易慣例購買或出售金融資產時，採用交易日會計處理。

利息收入係列報於營業外收入及支出項下。

(3)金融資產減損

非透過損益按公允價值衡量之金融資產，於每個報導日評估減損。當有客觀證據顯示，因金融資產原始認列後發生之單一或多項事件，致使該資產之估計未來現金流量受損失者，該金融資產即已發生減損。

金融資產減損之客觀證據包括發行人或債務人之重大財務困難、違約（如利息或本金支付之延滯或不償付）、債務人將進入破產或其他財務重整之可能性大增，及由於財務困難而使該金融資產之活絡市場消失等。

針對應收帳款個別評估未有減損後，另再以組合基礎評估減損。應收款組合之客觀減損證據可能包含本公司過去收款經驗、該組合超過平均授信期間之延遲付款增加情況，以及與應收款拖欠有關之全國性或區域性經濟情勢變化。

森田印刷廠股份有限公司個別財務報告附註(續)

所有金融資產之減損損失係直接自金融資產之帳面金額中扣除，惟應收帳款係藉由備抵帳戶調降其帳面金額。當判斷應收帳款無法收回時，係沖銷備抵帳戶。原先已沖銷而後續收回之款項則貸記備抵帳戶。備抵帳戶帳面金額之變動認列於損益。

減損損失及回升係列報於營業外收入及支出項下之其他利益及損失。

(4)金融資產之除列

本公司僅於對來自該資產現金流量之合約權利終止，或已移轉金融資產且該資產所有權幾乎所有之風險及報酬已移轉予其他企業時，始將金融資產除列。

2.金融負債及權益工具

(1)負債或權益之分類

本公司發行之債務及權益工具係依據合約協議之實質與金融負債及權益工具之定義分類為金融負債或權益。

權益工具係指表彰本公司於資產減除其所有負債後剩餘權益之任何合約。本公司發行之權益工具係以取得之價款扣除直接發行成本後之金額認列。

與金融負債相關之利息及損失或利益係認列為損益，並列報於營業外收入及支出項下之其他利益及損失。

(2)透過損益按公允價值衡量之金融負債

此類金融負債係指其取得或發生之主要目的為短期內出售或再買回者。原始認列時係按公允價值衡量，交易成本於發生時認列為損益；後續評價按公允價值衡量，再衡量產生之利益或損失（包含相關利息支出）認列為損益，並列報於營業外收入及支出項下之其他利益及損失。

(3)其他金融負債

金融負債非屬持有供交易且未指定為透過損益按公允價值衡量者(包括長期借款、應付帳款及其他應付款)，原始認列時係按公允價值加計直接可歸屬之交易成本衡量；後續評價採有效利率法以攤銷後成本衡量。未資本化為資產成本之利息費用列報於營業外收入及支出項下之利息費用。

(4)金融負債之除列

本公司係於合約義務已履行、取消或到期時，除列金融負債。

除列金融負債時，其帳面金額與所支付或應支付對價總額(包含任何所移轉之非現金資產或承擔之負債)間之差額認列為損益，並列報於營業外收入及支出項下之其他利益及損失。

(5)金融資產及負債之互抵

金融資產及金融負債僅於本公司有法定權利進行互抵及有意圖以淨額交割或同時變現資產及清償負債時，方予以互抵並以淨額表達於資產負債表。

森田印刷廠股份有限公司個別財務報告附註(續)

3. 衍生金融工具及避險會計

本公司為規避外幣及利率風險之暴險而持有衍生金融工具。原始認列時係按公允價值衡量，交易成本則認列為損益；後續評價依公允價值衡量，再衡量產生之利益或損失直接列入損益，並列報於營業外收入及支出項下之其他利益及損失，然指定且為有效避險工具之衍生工具，其認列於損益之時點則將視避險關係之性質而定。當衍生工具之公允價值為正值時，列為金融資產；公允價值為負值時，列為金融負債。

(七) 存 貨

存貨係以成本與淨變現價值孰低衡量。成本包括使其達可供使用的地點及狀態所發生之取得、產製或加工成本及其他成本，並採加權平均法計算。製成品及在製品存貨之成本包括依適當比例按正常產能分攤之製造費用。

淨變現價值係指正常營業下之估計售價減除估計完工尚需投入之估計成本及完成出售所需之估計成本後之餘額。

(八) 不動產、廠房及設備

1. 認列與衡量

不動產、廠房及設備之認列及衡量係採成本模式，依成本減除累計折舊與累計減損後之金額衡量。成本包含可直接歸屬於取得資產之支出。

當不動產、廠房及設備包含不同組成部分，且相對於該項目之總成本若屬重大而採用不同之折舊率或折舊方法較為合宜時，則視為不動產、廠房及設備之單獨項目(主要組成部分)處理。

不動產、廠房及設備之處分損益，係由不動產、廠房及設備之帳面金額與處分價款之差額決定，並認列於營業外收入及支出項下之其他利益及損失。

2. 後續成本

若不動產、廠房及設備項目後續支出所預期產生之未來經濟效益很有可能流入本公司，且其金額能可靠衡量，則該支出認列為該項目帳面金額之一部分，被重置部分之帳面金額則予以除列。不動產、廠房及設備之日常維修成本於發生時認列為損益。

3. 折 舊

折舊係依資產成本減除殘值後按估計耐用年限採直線法計算，並依資產之各別重大組成部分評估，若一組成部分之耐用年限不同於資產之其他部分，則此組成部分應單獨提列折舊。折舊之提列認列為損益。

土地無須提列折舊。

不動產、廠房及設備之估計耐用年限如下：

(1) 房屋及建築：4~45 年

(2) 機器設備：1~18 年

森田印刷廠股份有限公司個別財務報告附註(續)

- (3)運輸設備：3~13年
- (4)辦公設備：3~11年
- (5)其他設備：1~25年

折舊方法、耐用年限及殘值係於每個財務年度結束日加以檢視，若預期值與先前之估計不同時，於必要時適當調整，該變動按會計估計變動規定處理。

(九)租賃

依租賃條件，當本公司承擔了幾乎所有之所有權風險與報酬者，分類為融資租賃。原始認列時，該租賃資產依公允價值及最低租賃給付現值孰低衡量，續後，則依該資產相關之會計政策處理。

其他租賃係屬營業租賃，該等租賃資產未認列於本公司之資產負債表。

營業租賃之租金給付(不包括保險及維護等服務成本)依直線基礎於租賃期間認列為費用。由出租人提供為達成租賃安排之誘因總利益於租賃期間內以直線法認列為租金支出之減少。

或有租賃給付於租賃調整確定時，認列為當期費用。

(十)非金融資產減損

針對存貨、遞延所得稅資產及員工福利產生之資產以外之非金融資產，本公司於每一報導日評估是否發生減損，並就有減損跡象之資產估計其可回收金額。若無法估計個別資產之可回收金額，則本公司估計該項資產所屬現金產生單位之可回收金額以評估減損。

可回收金額為個別資產或現金產生單位之公允價值減出售成本與其使用價值孰高者。個別資產或現金產生單位之可回收金額若低於帳面金額，則將該個別資產或現金產生單位之帳面金額調整減少至可回收金額，並認列減損損失。減損損失係立即認列於當期損益。

本公司於每一報導日重新評估是否有跡象顯示，非金融資產於以前年度所認列之減損損失可能已不存在或減少。若用以決定可回收金額之估計有任何改變，則迴轉減損損失，以增加個別資產或現金產生單位之帳面金額至其可回收金額，惟不超過若以前年度該個別資產或現金產生單位未認列減損損失之情況下，減除應提列折舊或攤銷後之帳面金額。

(十一)負債準備

負債準備之認列係因過去事件而負有現時義務，使本公司未來很有可能需要流出經濟效益之資源以清償該義務，且該義務之金額能可靠估計。負債準備係以反映目前市場對貨幣時間價值及負債特定風險評估之稅前折現率予以折現，折現之攤銷則認列為利息費用，唯若短期負債準備之利息認列不具重大性之情況除外。

本公司銷售商品退回及折讓負債準備，係於銷售商品時認列，該項負債準備係根據歷史退回及折讓資料及所有可能結果衡量估計。

森田印刷廠股份有限公司個別財務報告附註(續)

(十二)收入認列

正常活動中銷售商品所產生之收入，係考量退回、商業折扣及數量折扣後，按已收或應收對價之公允價值衡量。收入係俟具說服力之證據存在(通常為已簽訂銷售協議)、所有權之重大風險及報酬已移轉予買方、價款很有可能收回、相關成本與可能之商品退回能可靠估計、不持續參與商品之管理及收入金額能可靠衡量時加以認列。若折扣很有可能發生且金額能可靠衡量時，則於銷售認列時予以認列作為收入之減項。

風險及報酬移轉之時點係視銷售合約個別條款而定。

(十三)員工福利

1.確定提撥計畫

確定提撥退休金計畫之提撥義務係於員工提供勞務期間內認列為損益項下之員工福利費用。

2.確定福利計畫

非屬確定提撥計畫之退職福利計畫為確定福利計畫。本公司在確定福利退休金計畫下之淨義務係分別針對各項福利計畫以員工當期或過去服務所賺得之未來福利金額折算為現值計算。任何未認列之前期服務成本及各項計畫資產的公允價值均予以減除。折現率係以到期日與本公司淨義務期限接近且計價幣別與預期支付福利金相同之政府公債之市場殖利率於財務報導日之利率為主。

企業淨義務每年由合格精算師以預計單位福利法精算。當計算結果對本公司有利時，認列資產係以任何未認列之前期服務成本，及未來得以從該計畫退還之資金或減少未來對該計畫之提撥等方式所可獲得經濟效益現值之總額為限。計算經濟效益現值時應考量任何適用於本公司任何計畫之最低資金提撥需求。一項效益若能在計畫期間內或計畫負債清償時實現，對本公司而言，即具有經濟效益。

當計畫內容之福利改善，因員工過去服務使福利增加之部分以直線法於福利之平均既得期間認列為損益。如福利立即既得，相關費用立即認列為損益。

民國一〇一年一月一日，金管會認可之國際財務報導準則轉換日，所有精算損益皆認列於保留盈餘。本公司所有確定福利計畫續後產生之精算損益立即認列於其他綜合損益。

本公司於縮減或清償發生時，認列確定福利計畫之縮減或清償損益。縮減或清償損益包括任何計畫資產公允價值之變動、確定福利義務現值之變動、任何先前未認列之相關精算損益及前期服務成本。

森田印刷廠股份有限公司個別財務報告附註(續)

3.離職福利

離職福利係指本公司於正常退休日前終止某一員工或員工團體之聘僱契約，或為鼓勵員工自願接受資遣而提供離職福利。離職福利係當本公司已明確承諾詳細之正式終止聘雇計畫且該計畫實際上無撤銷之可能時，或在鼓勵自願資遣下，員工很有可能接受資遣提議，且接受之員工人數可合理估計時，認列為費用。當離職福利於報導期間之十二個月後方支付時，應予折現。

4.短期員工福利

短期員工福利義務係以未折現之基礎衡量，且於提供相關服務時認列為費用。

有關短期現金紅利或分紅計畫下預期支付之金額，若係因員工過去提供服務而使本公司負有現時之法定或推定支付義務，且該義務能可靠估計時，將該金額認列為負債。

(十四)股份基礎給付交易

給與員工之股份基礎給付獎酬以給與日之公允價值，於員工達到可無條件取得報酬之期間內，認列酬勞成本並增加相對權益。認列之酬勞成本係隨預期符合服務條件及非市價既得條件之獎酬數量予以調整；而最終認列之金額係以既得日符合服務條件及非市價既得條件之獎酬數量為基礎衡量。

有關股份基礎給付獎酬之非既得條件，已反映於股份基礎給付給與日公允價值之衡量，且預期與實際結果間之差異無須作核實調整。

應給付予員工之股份增值權，係以該股份增值權之公允價值衡量後採現金交割者，於員工達到可無條件取得報酬之期間內，認列費用並增加相對負債。相關負債於各報導日及交割日應予重新衡量，其公允價值之任何變動認列為損益項下之人事費用。

(十五)所得稅

所得稅費用包括當期及遞延所得稅。除與直接認列於權益或其他綜合損益之項目相關者外，當期所得稅及遞延所得稅應認列於損益。

當期所得稅包括當年度課稅所得(損失)按報導日之法定稅率或實質性立法稅率計算之預計應付所得稅或應收退稅款，及任何對以前年度應付所得稅的調整。

遞延所得稅係就資產及負債於財務報導目的之帳面金額與其課稅基礎之暫時性差異予以衡量認列。

本公司僅於同時符合下列條件時，始將遞延所得稅資產及遞延所得稅負債互抵：

- 1.有法定執行權將當期所得稅資產及當期所得稅負債互抵；且
- 2.遞延所得稅資產及遞延所得稅負債與下列由同一稅捐機關課徵所得稅之納稅主體之一有關；

森田印刷廠股份有限公司個別財務報告附註(續)

(1)同一納稅主體；或

(2)不同納稅主體，惟各主體意圖在重大金額之遞延所得稅資產預期回收及遞延所得稅負債預期清償之每一未來期間，將當期所得稅負債及資產以淨額基礎清償，或同時實現資產及清償負債。

對於未使用之課稅損失及未使用所得稅抵減遞轉後期，與可減除暫時性差異，在很有可能未來課稅所得可供使用之範圍內，認列為遞延所得稅資產。並於每一報導日予以重評估，就相關所得稅利益非屬很有可能實現之範圍內予以調減。

(十六)每股盈餘

本公司列示普通股權益持有人之基本及稀釋每股盈餘。本公司基本每股盈餘係以歸屬於本公司普通股權益持有人之損益，除以當期加權平均流通在外普通股股數計算之。稀釋每股盈餘則係將歸屬於本公司普通股權益持有人之損益及加權平均流通在外普通股股數，分別調整所有潛在稀釋普通股之影響後計算之。本公司之潛在稀釋普通股為得採股票發放之員工分紅。

(十七)部門資訊

營運部門係本公司之組成部分，從事可能賺得收入並發生費用(包括與本公司內其他組成部分間交易相關之收入及費用)之經營活動。所有營運部門之營運結果均定期由本公司主要營運決策者複核，以制定分配資源予該部門之決策並評量其績效。各營運部門均具單獨之財務資訊。

五、重大會計判斷、估計及假設不確定性之主要來源

管理階層依金管會認可之國際財務報導準則編製本個別財務報告時，必須作出判斷、估計及假設，其將對會計政策之採用及資產、負債、收益及費用之報導金額有所影響。實際結果可能與估計存有差異。

管理當局持續檢視估計及基本假設，會計估計變動之變動期間及受影響之未來期間予以認列。

會計政策涉及重大判斷，且對本個別財務報告已認列金額有重大影響之資訊，請詳附註六(八)租賃之分類。

對於假設及估計之不確定性中，存有重大風險將於未來次一年度造成重大調整之相關資訊，請詳附註六(七)，負債準備。

六、重要會計項目之說明

(一)現金及約當現金

	<u>102.12.31</u>	<u>101.12.31</u>	<u>101.1.1</u>
現金及零用金	\$ 79	68	53
活期存款	80,176	131,306	141,536
定期存款	266,209	64,435	30,280
	<u>\$ 346,464</u>	<u>195,809</u>	<u>171,869</u>

森田印刷廠股份有限公司個別財務報告附註(續)

本公司金融資產及負債之利率風險及敏感度分析之揭露請詳附註六(十五)。

(二)透過損益按公允價值衡量之金融工具

本公司從事衍生金融工具交易係用以規避因營業及融資活動所暴露之匯率與利率風險，因未適用避險會計帳列透過損益按公允價值衡量之金融資產一流動，衍生工具尚未結清明細如下：

	102.12.31		101.12.31		101.1.1	
	帳面金額	名目本金	帳面金額	名目本金	帳面金額	名目本金
遠期外匯 \$	-	-	-	-	30	JPY15,576 千元 USD200 千元
交換外匯	-	-	-	-	86	USD450 千元 JPY34,650 千元
	<u>\$ -</u>		<u>-</u>		<u>116</u>	

(三)應收票據、應收帳款及其他應收款

	102.12.31	101.12.31	101.1.1
應收票據	\$ 5,746	6,336	7,598
應收帳款	416,029	416,725	469,841
其他應收款	2,642	2,489	9,415
減：備抵呆帳	(4,217)	(4,230)	(4,824)
	<u>\$ 420,200</u>	<u>421,320</u>	<u>482,030</u>

本公司已逾期但未減損應收票據、應收帳款及其他應收款之帳齡分析如下：

	102.12.31	101.12.31	101.1.1
逾期 30 天以下	\$ 19,141	47,551	19,674
逾期 31~120 天	-	414	3,156
逾期 211~365 天	2,755	-	-
逾期超過一年	-	-	48
	<u>\$ 21,896</u>	<u>47,965</u>	<u>22,878</u>

本公司民國一〇二年度及一〇一年度之應收票據、應收帳款及其他應收款備抵呆帳變動表如下：

	個別評估 之減損損失	組合評估 之減損損失	合 計
民國 102 年 1 月 1 日期初餘額	\$ -	4,230	4,230
減損損失迴轉	-	(13)	(13)
民國 102 年 12 月 31 日餘額	<u>\$ -</u>	<u>4,217</u>	<u>4,217</u>

森田印刷廠股份有限公司個別財務報告附註(續)

	個別評估 之減損損失	組合評估 之減損損失	合 計
民國 101 年 1 月 1 日期初餘額	\$ -	4,824	4,824
減損損失迴轉	-	(591)	(591)
本年度因無法收回而沖銷之金額	-	(3)	(3)
民國 101 年 12 月 31 日餘額	<u>\$ -</u>	<u>4,230</u>	<u>4,230</u>

本公司對商品銷售之平均授信期間為 90~120 天。於決定應收帳款及應收票據之備抵呆帳時，對未逾期及逾期超過一年內之應收票據及應收帳款係參考交易對方過去拖欠記錄及分析其目前財務狀況估計無法回收之金額。

應收款項之備抵呆帳係用於記錄壞帳費用，惟若本公司確信相關款項可能無法回收者，則於認列款項無法收回時，逕將備抵呆帳沖轉金融資產。本公司於民國一〇二年及一〇一年十二月三十一日之應收款項尚無重大回收性減損。

民國一〇二年及一〇一年十二月三十一日及一〇一年一月一日本公司應收票據、應收帳款及其他應收款均未貼現或提供作為擔保品。

(四)存 貨

	102.12.31	101.12.31	101.1.1
原料及在途存貨	\$ 59,729	97,535	140,554
在製品	61,581	103,172	107,092
製成品	15,214	18,906	37,789
	<u>\$ 136,524</u>	<u>219,613</u>	<u>285,435</u>

民國一〇二年度及一〇一年度認列為銷貨成本及費用之存貨成本分別為 816,154 千元及 1,009,669 千元。民國一〇二年度及一〇一年度因存貨沖減至淨變現價值認列存貨跌價損失分別為 5,518 千元及 2,519 千元，列入營業成本加項。

於民國一〇二年及一〇一年十二月三十一日與一〇一年一月一日，本公司之存貨均未有提供作質押擔保之情形。

森田印刷廠股份有限公司個別財務報告附註(續)

(五)不動產、廠房及設備

本公司不動產、廠房及設備之成本、累計折舊及減損損失變動明細如下：

	土 地	房屋及建築	機器設備	運輸設備	辦公設備	其他設備	未完工程及 待驗設備	總 計
成本或認定成本：								
民國 102 年 1 月 1 日餘額	\$ 66,597	323,636	630,961	13,820	8,986	192,173	2,378	1,238,551
增 添	-	9,033	11,930	384	86	1,801	9,429	32,663
重 分 類	-	-	4,872	415	-	634	(5,921)	-
處 分	-	(5,533)	(20,706)	-	(213)	(1,688)	-	(28,140)
民國 102 年 12 月 31 日餘額	<u>\$ 66,597</u>	<u>327,136</u>	<u>627,057</u>	<u>14,619</u>	<u>8,859</u>	<u>192,920</u>	<u>5,886</u>	<u>1,243,074</u>
民國 101 年 1 月 1 日餘額	\$ 66,597	311,118	512,139	13,742	7,801	178,103	41,559	1,131,059
增 添	-	12,518	43,027	550	1,351	7,933	43,618	108,997
重 分 類	-	-	75,878	-	-	6,217	(82,799)	(704)
處 分	-	-	(83)	(472)	(166)	(80)	-	(801)
民國 101 年 12 月 31 日餘額	<u>\$ 66,597</u>	<u>323,636</u>	<u>630,961</u>	<u>13,820</u>	<u>8,986</u>	<u>192,173</u>	<u>2,378</u>	<u>1,238,551</u>
累計折舊及減損：								
民國 102 年 1 月 1 日餘額	\$ -	66,988	278,564	8,085	5,925	70,227	-	429,789
本年度折舊	-	16,879	65,589	2,349	941	21,224	-	106,982
處 分	-	(5,293)	(19,186)	-	(199)	(1,608)	-	(26,286)
民國 102 年 12 月 31 日餘額	<u>\$ -</u>	<u>78,574</u>	<u>324,967</u>	<u>10,434</u>	<u>6,667</u>	<u>89,843</u>	<u>-</u>	<u>510,485</u>
民國 101 年 1 月 1 日餘額	\$ -	50,207	218,313	5,818	4,958	47,777	-	327,073
本年度折舊	-	16,781	60,326	2,654	1,041	22,519	-	103,321
處 分	-	-	(75)	(387)	(74)	(69)	-	(605)
民國 101 年 12 月 31 日餘額	<u>\$ -</u>	<u>66,988</u>	<u>278,564</u>	<u>8,085</u>	<u>5,925</u>	<u>70,227</u>	<u>-</u>	<u>429,789</u>
帳面金額：								
民國 102 年 12 月 31 日	<u>\$ 66,597</u>	<u>248,562</u>	<u>302,090</u>	<u>4,185</u>	<u>2,192</u>	<u>103,077</u>	<u>5,886</u>	<u>732,589</u>
民國 101 年 12 月 31 日	<u>\$ 66,597</u>	<u>256,648</u>	<u>352,397</u>	<u>5,735</u>	<u>3,061</u>	<u>121,946</u>	<u>2,378</u>	<u>808,762</u>
民國 101 年 1 月 1 日	<u>\$ 66,597</u>	<u>260,911</u>	<u>293,826</u>	<u>7,924</u>	<u>2,843</u>	<u>130,326</u>	<u>41,559</u>	<u>803,986</u>

於民國一〇二年及一〇一年十二月三十一日及一〇一年一月一日已作為長期借款及融資額度擔保之明細，請詳附註八。

本公司民國一〇二年度及一〇一年度，增購固定資產之資本化借款成本分別為 70 千元及 705 千元，資本化利率分別為 1.50%~1.78%及 1.59%~1.92%。

本公司於民國一〇二年九月十四日經董事會決議出售台南市鹽埕段土地及建築物，並已與買受人簽訂買賣契約書，合約總價款為 145,200 千元，帳面價值計

60,990 千元，本公司依合約約定已於塗銷土地及建築物抵押權並收取部份價款後，於民國一〇二年十月將其中一筆土地及廠房過戶予買受人，該筆土地及廠房帳面價值計 30,353 千元。嗣後於民國一〇三年七月完成剩餘土地及房屋之所有權過戶並收取尾款後始移交此交易所有土地及建築物予買受人。截至民國一〇二年十二月三十一日止，因前述交易已收取之合約價金計 72,600 千元，列入其他流動負債項下。

森田印刷廠股份有限公司個別財務報告附註(續)

(六)長短期借款

	102.12.31	101.12.31	101.1.1
無擔保銀行借款	\$ -	75,646	53,070
擔保銀行借款	22,187	39,639	53,760
長期擔保銀行借款	177,151	262,459	266,576
合計	<u>\$ 199,338</u>	<u>377,744</u>	<u>373,406</u>
流動	\$ 84,315	188,839	164,639
非流動	115,023	188,905	208,767
合計	<u>\$ 199,338</u>	<u>377,744</u>	<u>373,406</u>
短期借款尚未使用額度	<u>\$ 414,820</u>	<u>407,417</u>	<u>271,534</u>
短期借款利率區間	<u>1.16%~1.50%</u>	<u>1.22%~2.06%</u>	<u>1.4%~2.14%</u>
長期借款利率區間	<u>1.74%~1.99%</u>	<u>1.74%~1.99%</u>	<u>1.57%~2.17%</u>

本公司以資產設定抵押供銀行借款之擔保情形請詳附註八。

(七)負債準備

	備抵銷貨退回及折讓
民國 102 年 1 月 1 日期初餘額	\$ 21,320
當期新增之負債準備	670
民國 102 年 12 月 31 日餘額	<u>\$ 21,990</u>
流動	\$ 21,990
非流動	-
	<u>\$ 21,990</u>
民國 101 年 1 月 1 日期初餘額	\$ 32,486
當期減少之負債準備	(11,166)
民國 101 年 12 月 31 日餘額	<u>\$ 21,320</u>
流動	\$ 21,320
非流動	-
	<u>\$ 21,320</u>

民國一〇二年度及一〇一年度本公司之銷貨退回及折讓準備主要與銷售相關，此負債準備係依據歷史銷貨退回及折讓資料估計，本公司預期該負債多數將於銷售之次一年度發生。

(八)營業租賃

本公司與經濟部工業局台南科技工業區服務中心簽訂重大土地租賃契約。租賃期間自民國九十八年七月三十日起至民國一百一十八年七月二十九日止，第一年及第二年免租金、第三年至第四年以租金六成計價、第五年至第六年以租金八成計價、第七年以後以租金全額計價。於租賃期間若申請經核准承租轉承購，其承租期間已繳納之租金及以現金繳納之擔保金得全額無息抵充應繳價款。

森田印刷廠股份有限公司個別財務報告附註(續)

本公司預計未來年度應付租金總額如下：

	102.12.31	101.12.31	101.1.1
一年內	\$ 7,648	6,533	5,736
一年至五年	37,127	35,215	32,187
五年以上	101,182	110,742	120,303
	\$ 145,957	152,490	158,226

上述租賃由於土地所有權並未移轉及支付租金定期調增至市場租金，且租賃期間是否購入土地或於租期中退租尚屬不確定事項，經評估所有風險及報酬均由出租者承擔。依此，本公司認定該租賃係屬營業租賃。

民國一〇二年度及一〇一一年度營業租賃列報於損益之費用均為 8,031 千元。

(九)員工福利

1.確定福利計畫

本公司確定福利義務現值與計畫資產公允價值之調節如下：

	102.12.31	101.12.31	101.1.1
已提撥義務現值總計	\$ 39,915	39,536	32,234
計畫資產之公允價值	(10,827)	(8,576)	(6,235)
應計退休金負債	\$ 29,088	30,960	25,999

本公司之確定福利計畫提撥至台灣銀行之勞工退休準備金專戶。適用勞動基準法之每位員工之退休支付，係依據服務年資所獲得之基數及其退休前六個月之平均薪資計算。

(1)計畫資產組成

本公司依勞動基準法提撥之退休基金係由行政院勞工委員會勞工退休基金監理會(以下簡稱勞工退休基金監理會)統籌管理，依「勞工退休基金收支保管及運用辦法」規定，基金之運用，其每年決算分配之最低收益，不得低於依當地銀行二年期定期存款利率計算之收益。

於民國一〇二年及一〇一年十二月三十一日及一〇一年一月一日，本公司之台灣銀行勞工退休準備金專戶餘額分別 10,827 千元、8,576 千元及 6,235 千元。勞工退休基金資產運用之資料包括基金收益率以及基金資產配置，請詳勞工退休基金監理會網站公布之資訊。

森田印刷廠股份有限公司個別財務報告附註(續)

(2)確定福利義務現值之變動

本公司確定福利義務現值之變動如下：

	<u>102 年度</u>	<u>101 年度</u>
1 月 1 日確定福利義務	\$ 39,536	32,234
當期服務成本及利息	1,534	1,222
精算損(益)	(1,155)	6,080
12 月 31 日確定福利義務	<u>\$ 39,915</u>	<u>39,536</u>

(3)計畫資產公允價值之變動

本公司確定福利計畫資產公允價值之變動如下：

	<u>102 年度</u>	<u>101 年度</u>
1 月 1 日計畫資產之公允價值	\$ 8,576	6,235
已提撥至計畫之金額	2,134	2,269
計畫資產預計報酬	168	139
精算損失	(51)	(67)
12 月 31 日計畫資產之公允價值	<u>\$ 10,827</u>	<u>8,576</u>

(4)認列為損益之費用

本公司認列為損益之費用如下：

	<u>102 年度</u>	<u>101 年度</u>
當期服務成本	\$ 892	653
利息成本	642	569
計畫資產預計報酬	(169)	(139)
	<u>\$ 1,365</u>	<u>1,083</u>
營業成本	\$ 1,666	1,726
推銷費用	221	324
管理費用	(699)	(1,146)
研究發展費用	177	179
	<u>\$ 1,365</u>	<u>1,083</u>
計畫資產實際報酬	<u>\$ 118</u>	<u>72</u>

(5)認列為其他綜合損益之精算損益

本公司認列為其他綜合損益之精算利益(損失)如下：

	<u>102 年度</u>	<u>101 年度</u>
1 月 1 日累積餘額	\$ (6,147)	-
本期認列	1,104	(6,147)
12 月 31 日累積餘額	<u>\$ (5,043)</u>	<u>(6,147)</u>

森田印刷廠股份有限公司個別財務報告附註(續)

(6)精算假設

本公司所使用之主要精算假設如下：

A.用於精算確定福利義務現值者

	102.12.31	101.12.31
折現率	1.50%~2.00%	1.50%~1.75%
未來薪資增加	3.00%	3.00%

B.用於精算確定福利計畫成本者

	102 年度	101 年度
折現率	1.50%~1.75%	1.50%~1.75%
計畫資產預期報酬	1.75%	1.75%
未來薪資增加	3.00%	3.00%

預期長期資產報酬率係以整體投資組合為基礎，而非加總個別資產類別之報酬。此一報酬率純粹以歷史報酬率為基礎，不作調整。

(7)經驗調整之歷史資訊

	102.12.31	101.12.31	101.1.1
確定福利義務之現值	\$ 39,915	39,536	32,234
計畫資產之公允價值	(10,827)	(8,576)	(6,235)
確定福利義務淨負債	\$ 29,088	30,960	25,999
確定福利計畫現值金額之經驗調整	\$ (721)	5,522	-
計畫資產公允價值金額之經驗調整	\$ 51	67	-

本公司預計於民國一〇二年度報導日後之一年內支付予確定福利計畫之提撥金額為 2,128 千元。

(8)計算確定福利義務現值時，本公司必須運用判斷及估計以決定資產負債表日相關精算假設，包含員工離職率及未來薪資變動等。任何精算假設之變動，均可能重大影響本公司確定福利義務之金額。

民國一〇二年度報導日，本公司確定福利退休計畫之淨負債之帳面金額為 29,088 千元，當採用之員工調薪率增減變動 0.25%時，本公司認列之應計退休金負債將分別增加 583 千元或減少 597 千元。

2.確定提撥計畫

本公司之確定提撥計畫係依勞工退休金條例之規定，依勞工每月工資 6%之提繳率，提撥至勞工保險局之勞工退休金個人專戶。在此計畫下本公司提撥固定金額至勞工保險局後，即無支付額外金額之法定或推定義務。

森田印刷廠股份有限公司個別財務報告附註(續)

本公司民國一〇二年度及一〇一年度確定提撥退休金辦法下之退休金費用分別為 6,300 千元及 6,907 千元。於民國一〇二年及一〇一年十二月三十一日，尚未提撥至勞工保險局金額分別為 1,490 千元及 1,762 千元。該等金額均已於報導日後支付。

3.短期帶薪假負債明細如下：

	<u>102.12.31</u>	<u>101.12.31</u>	<u>101.1.1</u>
短期帶薪假負債(列入其他應付款)	<u>\$ 1,275</u>	<u>2,077</u>	<u>1,866</u>

(十)所得稅

1.所得稅費用

本公司所得稅費用明細如下：

	<u>102 年度</u>	<u>101 年度</u>
當期所得稅費用		
當期產生	\$ 20,357	16,149
調整前期之當期所得稅	(1,010)	460
	<u>19,347</u>	<u>16,609</u>
遞延所得稅費用(利益)		
暫時性差異之發生及迴轉	(2,687)	2,553
所得稅費用	<u>\$ 16,660</u>	<u>19,162</u>

本公司認列於其他綜合損益之下的所得稅利益(費用)明細如下：

	<u>102 年度</u>	<u>101 年度</u>
確定福利計畫之精算損益	<u>\$ (188)</u>	<u>1,045</u>

本公司所得稅費用與稅前淨利之關係調節如下：

	<u>102 年度</u>	<u>101 年度</u>
稅前淨利	\$ 141,908	108,212
依本公司所在地國內稅率計算之所得稅	24,124	18,396
免稅所得數	(8,742)	(5,562)
前期低(高)估數	(1,010)	460
未分配盈餘加徵 10%	2,604	5,921
其他	(316)	(53)
	<u>\$ 16,660</u>	<u>19,162</u>

森田印刷廠股份有限公司個別財務報告附註(續)

2.遞延所得稅資產及負債

本公司已認列之遞延所得稅資產及負債之變動如下：

	存貨	不動產廠 房及設備	營業租賃	銷貨退回及 折讓之短期 負債準備	確定福利 計畫	其他	合計
遞延所得稅資產：							
民國 102 年 1 月 1 日	\$ 2,095	-	3,283	3,624	5,263	451	14,716
貸記(借記)損益表	938	1,066	255	114	124	(198)	2,299
貸記(借記)其他綜合損益	-	-	-	-	(188)	-	(188)
民國 102 年 12 月 31 日	<u>\$ 3,033</u>	<u>1,066</u>	<u>3,538</u>	<u>3,738</u>	<u>5,199</u>	<u>253</u>	<u>16,827</u>
民國 101 年 1 月 1 日	\$ 1,666	-	2,893	5,523	4,420	523	15,025
貸記(借記)損益表	429	-	390	(1,899)	(202)	(72)	(1,354)
貸記(借記)其他綜合損益	-	-	-	-	1,045	-	1,045
民國 101 年 1 月 1 日	<u>\$ 2,095</u>	<u>-</u>	<u>3,283</u>	<u>3,624</u>	<u>5,263</u>	<u>451</u>	<u>14,716</u>

	土地增值 稅準備	未實現 利益	合計
所得稅負債：			
民國 102 年 1 月 1 日	\$ 9,727	1,662	11,389
借記(貸記)損益表	-	(388)	(388)
民國 102 年 12 月 31 日	<u>\$ 9,727</u>	<u>1,274</u>	<u>11,001</u>
民國 101 年 1 月 1 日	\$ 9,727	463	10,190
借記(貸記)損益表	-	1,199	1,199
民國 101 年 1 月 1 日	<u>\$ 9,727</u>	<u>1,662</u>	<u>11,389</u>

3.本公司營利事業所得稅結算申報已奉稽徵機關核定至民國一〇〇年度。

4.本公司兩稅合一相關資訊如下：

	102.12.31	101.12.31	101.1.1
可扣抵稅額帳戶餘額	<u>\$ 55,965</u>	<u>52,617</u>	<u>57,320</u>
對中華民國居住者盈餘分配之稅額扣抵比率		<u>102 年度(預計)</u>	<u>101 年度(實際)</u>
		<u>17.27%</u>	<u>17.78%</u>

於民國一〇二年及一〇一年十二月三十一日及一〇一年一月一日，本公司之未分配盈餘均係屬民國八十七年度以後之累積盈餘。前述兩稅合一相關資訊係依據財政部民國一〇二年十月十七日台財稅第 10204562810 號函規定處理之金額。

森田印刷廠股份有限公司個別財務報告附註(續)

(十一)資本及其他權益

1.普通股股本

民國一〇二年及一〇一年十二月三十一日及一〇一年一月一日，本公司額定股本總額均為 450,000 千元，每股面額 10 元，分為 45,000 千股。前述額定股本總額均屬普通股，已發行股份均為 36,589 千股。所有已發行股份之股款均已收取。

2.資本公積

本公司資本公積餘額內容如下：

	<u>102.12.31</u>	<u>101.12.31</u>	<u>101.1.1</u>
發行股票溢價	<u>\$ 324,441</u>	<u>324,441</u>	<u>324,441</u>

依公司法規定，資本公積需優先填補虧損後，始得按股東原有股份之比例以已實現之資本公積發給新股或現金。前項所稱之已實現資本公積，包括超過票面金額發行股票所得之溢額及受領贈與之所得。依發行人募集與發行有價證券處理準則規定，得撥充資本之資本公積，每年撥充之合計金額，不得超過實收資本額百分之十。

3.保留盈餘

本公司章程規定，年度總決算如有盈餘，除依法繳納稅捐及彌補以往年度虧損，應先提列百分之十為法定盈餘公積，如尚有盈餘，加計前期累計未分配盈餘後，由董事會擬定分配案，提請股東會通過後分配之，惟自分配數額中提撥員工紅利不得低於百分之一，董事酬勞不得高於百分之一，股東紅利採股票股利及現金股利互相配合方式發放，其中現金股利百分之百至百分之五十，股票股利零至百分之五十。

(1)法定盈餘公積

依公司法規定，公司應就稅後純益提撥百分之十為法定盈餘公積，直至與資本總額相等為止。公司無虧損時，得經股東會決議，以法定盈餘公積發給新股或現金，惟以該項公積超過實收資本額百分之二十五之部分為限。

(2)盈餘分配

本公司民國一〇二年度及一〇一年度員工紅利估列金額分別為 6,500 千元及 5,700 千元，董事酬勞估列金額分別為 120 千元及 155 千元，係以本公司民國一〇二年度及一〇一年度盈餘擬分配總額及公司章程所訂盈餘分配方式、順序及員工紅利及董事酬勞分配成數為估計基礎，並列報為民國一〇二年度及一〇一年度之營業成本及營業費用。若嗣後股東會決議實際配發金額與估列數有差異時，則列為決議年度之損益。員工紅利轉增資若配發股份，將依據股東會決議前一日之收盤價並考量除權除息之影響計算之。

森田印刷廠股份有限公司個別財務報告附註(續)

本公司分別於民國一〇二年六月十九日及一〇一年六月二十日經股東常會決議民國一〇一年度及一〇〇年度盈餘分配案，有關分派予業主之股利如下：

	101 年度		100 年度	
	配股率(元)	金額	配股率(元)	金額
分派予普通股業主之股利：				
現金	\$ 1.50	<u>54,884</u>	2.00	<u>73,178</u>

民國一〇一年度員工紅利及董事酬勞實際分派數與本公司董事會決議及財務報告認列金額並無差異，民國一〇二年度之員工紅利及董事酬勞分派數，尚待本公司董事會擬議及股東會決議，相關資訊可至公開資訊觀測站等管道查詢之。

(十二)每股盈餘

本公司基本每股盈餘及稀釋每股盈餘之計算如下：

	102 年度	101 年度
本期淨利	\$ 126,164	83,948
普通股加權平均流通在外股數(千股)	36,589	36,589
基本每股盈餘(元)	\$ 3.45	2.29
本期淨利	\$ 126,164	83,948
普通股加權平均流通在外股數(千股)	36,589	36,589
具稀釋作用之潛在普通股－員工紅利(千股)	295	236
計算稀釋每股盈餘之加權平均流動在外股數(千股)	36,884	36,825
稀釋每股盈餘(元)	\$ 3.42	2.28

(十三)收入

本公司收入明細如下：

	102 年度	101 年度
商品銷售	\$ 1,162,986	1,352,000

(十四)營業外收入及支出

本公司其他利益及損失明細如下：

	102 年度	101 年度
外幣兌換利益	\$ 31,288	4,749
處分不動產、廠房及設備淨利益(損失)	(966)	77
透過損益按公允價值衡量之金融商品淨利益	-	987
其他	1,515	4,009
	\$ 31,837	9,822

森田印刷廠股份有限公司個別財務報告附註(續)

(十五)金融工具

1.金融工具之種類

(1)金融資產：

	<u>102.12.31</u>	<u>101.12.31</u>	<u>101.1.1</u>
透過損益按公允價值衡量之金融資產－流動	\$ -	-	116
放款及應收款：			
現金及約當現金	346,464	195,809	171,869
應收票據、應收帳款及其他應收款	420,200	421,320	482,030
小計	<u>766,664</u>	<u>617,129</u>	<u>653,899</u>
其他金融資產流動及非流動	<u>28,631</u>	<u>36,500</u>	<u>40,450</u>
合計	<u>\$ 795,295</u>	<u>653,629</u>	<u>694,465</u>

(2)金融負債：

	<u>102.12.31</u>	<u>101.12.31</u>	<u>101.1.1</u>
攤銷後成本衡量之金融負債：			
短期借款	\$ 22,187	115,285	106,830
應付款項	133,479	104,014	238,016
一年內到期之長期借款	62,128	73,554	57,809
長期借款	115,023	188,905	208,767
合計	<u>\$ 332,817</u>	<u>481,758</u>	<u>611,422</u>

2.信用風險

(1)信用風險之暴險

金融資產之帳面金額代表最大信用暴險金額。民國一〇二年及一〇一年十二月三十一日及一〇一年一月一日之最大信用暴險金額分別為 795,216 千元、653,561 千元及 694,412 千元。

(2)信用風險集中情況

於民國一〇二年及一〇一年十二月三十一日及一〇一年一月一日與少數客戶交易之放款及應收款之帳面金額分別為 239,865 千元、248,103 千元及 256,114 千元。

森田印刷廠股份有限公司個別財務報告附註(續)

3.流動性風險

下表為金融負債之合約到期日，包含估計利息但不包含淨額協議之影響。

	帳面 金額	合約現 金流量	6個月 以內	6-12 個月	1-2年	2-5年	超過 5年
102年12月31日							
非衍生金融負債							
無附息負債							
應付帳款	\$ 64,463	64,463	64,463	-	-	-	-
其他應付款	34,878	34,878	34,878	-	-	-	-
應付設備款	5,882	5,882	5,882	-	-	-	-
其他非流動負債－其他	20,810	20,810	-	-	637	4,589	15,584
小計	126,033	126,033	105,223	-	637	4,589	15,584
浮動利率工具							
短期借款	22,187	22,253	22,253	-	-	-	-
長期借款(含一年內到期)	177,151	181,098	32,491	32,238	104,097	12,272	-
小計	199,338	203,351	54,744	32,238	104,097	12,272	-
	\$ 325,371	329,384	159,967	32,238	104,734	16,861	15,584
101年12月31日							
非衍生金融負債							
無附息負債							
應付帳款	\$ 39,950	39,950	39,950	-	-	-	-
其他應付款	28,820	28,820	28,820	-	-	-	-
應付設備款	21,142	21,142	21,142	-	-	-	-
其他非流動負債－其他	19,312	19,312	-	-	-	3,697	15,615
小計	109,224	109,224	89,912	-	-	3,697	15,615
浮動利率工具							
短期借款	115,285	115,697	115,697	-	-	-	-
長期借款(含一年內到期)	262,459	270,781	38,935	38,635	70,805	122,406	-
小計	377,744	386,478	154,632	38,635	70,805	122,406	-
	\$ 486,968	495,702	244,544	38,635	70,805	126,103	15,615
101年1月1日							
非衍生金融負債							
無附息負債							
應付帳款	\$ 166,153	166,153	166,153	-	-	-	-
其他應付款	33,672	33,672	33,672	-	-	-	-
應付設備款	9,333	9,333	9,333	-	-	-	-
其他非流動負債－其他	17,018	17,018	-	-	-	2,167	14,851
小計	226,176	226,176	209,158	-	-	2,167	14,851
浮動利率工具							
短期借款	\$ 106,830	107,220	107,220	-	-	-	-
長期借款	266,576	277,385	30,841	31,145	61,538	150,431	3,430
小計	373,406	384,605	138,061	31,145	61,538	150,431	3,430
	\$ 599,582	610,781	347,219	31,145	61,538	152,598	18,281

森田印刷廠股份有限公司個別財務報告附註(續)

本公司並不預期到期日分析之現金流量發生時點會顯著提早，或實際金額會有顯著不同。

4. 匯率風險

(1) 匯率風險之暴險

本公司暴露於重大外幣匯率風險之金融資產及負債如下：

	102.12.31			101.12.31			101.1.1		
	外幣	匯率	台幣	外幣	匯率	台幣	外幣	匯率	台幣
<u>金融資產</u>									
<u>貨幣性項目</u>									
美金	\$ 21,747	29.790	647,850	17,238	29.050	500,768	17,197	30.280	520,715
<u>金融負債</u>									
<u>貨幣性項目</u>									
日幣	231,897	0.2839	65,836	366,305	0.3369	123,408	566,527	0.3905	221,229

(2) 敏感性分析

本公司之匯率風險主要來自於以外幣計價之現金及約當現金、應收帳款、借款、應付帳款及應付設備款等，於換算時產生外幣兌換損益。於民國一〇二年及一〇一年十二月三十一日當新台幣相對於美金及日圓貶值或升值5%，而其他所有因素維持不變之情況下，民國一〇二年度及一〇一年度之稅後淨利將分別增加或減少24,154千元及15,660千元。兩期分析係採用相同基礎。

5. 利率分析

本公司之金融負債利率暴險於本附註之流動性風險管理中說明。

下列敏感度分析係依非衍生工具於報導日之利率暴險而決定。對於浮動利率負債，其分析方式係假設報導日流通在外之負債金額於整年度皆流通在外。本公司內部向主要管理階層報告利率時所使用之變動率為利率增加或減少0.5%，此亦代表管理階層對利率之合理可能變動範圍之評估。

若利率增加或減少0.5%，在所有其他變數維持不變之情況下，本公司民國一〇二年度及一〇一年度之稅後淨利將增加或減少827千元及1,568千元，主因本公司之浮動利率借款所產生。

6. 公允價值

(1) 公允價值與帳面價值

本公司之管理階層認為本公司以攤銷後成本衡量之金融資產及金融資產於個別財務報告中之帳面金額趨近於其公允價值。

(2) 公允價值層級

下表按評價方式，分析以公允價值衡量之金融工具。各公允價值層級定義如下：

第一級：相同資產或負債於活絡市場之公開報價(未經調整)。

第二級：除包含於第一級之公開報價外，資產或負債之輸入參數係直接(即價格)或間接(即由價格推導而得)可觀察。

森田印刷廠股份有限公司個別財務報告附註(續)

第三級：資產或負債之輸入參數非基於可觀察之市場資料(非可觀察參數)。

	第一級	第二級	第三級	合計
101年1月1日				
透過損益按公允價值衡量之金融資產-流動				
衍生金融資產	\$ -	116	-	116

(十六)財務風險管理

1.概要

本公司因金融工具之使用而暴露於下列風險：

- (1)信用風險
- (2)流動性風險
- (3)市場風險

本附註表達本公司上述各項風險之暴險資訊、本公司衡量及管理風險之目標、政策及程序。進一步量化揭露請詳個別財務報告各該附註。

2.風險管理架構

本公司之財務管理部門為各業務提供服務，統籌協調進入國內與國際金融市場操作，藉由依照風險程度與廣度分析暴險之內部風險報告監督及管理本公司營運有關之財務風險。本公司透過衍生金融工具規避暴險，以減輕該等風險之影響。衍生金融工具之運用受本公司董事會通過之政策所規範，其為匯率風險、利率風險、信用風險、衍生金融工具與非衍生金融工具之運用以及剩餘流動資金投資之書面原則。內部稽核人員持續地針對政策之遵循與暴險額度進行覆核。本公司並未以投機為目的進行金融工具（包括衍生金融工具）之交易。

3.信用風險

信用風險係本公司因客戶或金融工具之交易對手無法履行合約義務而產生財務損失之風險，主要來自於本公司應收客戶之帳款。

(1)應收帳款及其他應收款

本公司之客戶集中於高科技電腦產業客戶群，為減低應收帳款信用風險，本公司持續地評估客戶之財務狀況，惟通常不要求對方提供擔保或保證。本公司仍定期評估應收帳款回收之可能性並提列備抵呆帳，而呆帳損失總在管理階層預期之內。

本公司已建立授信政策，依該政策本公司在給予標準之付款及運送條件及條款前，須針對每一新客戶個別分析其信用評等。本公司之覆核包含，若可得之外部評等，及在某些情況下銀行之照會。銷售限額依個別客戶建立，係代表無須經管理階層核准之最大未收金額，此限額經定期覆核，未符合基準信用評等之客戶僅得以預收基礎與本公司進行交易。

森田印刷廠股份有限公司個別財務報告附註(續)

本公司設置有備抵呆帳帳戶以反映對應收帳款及其他應收款所發生損失之估計。備抵帳戶主要組成部分包含了與個別重大暴險相關之特定損失組成部分，及為了相似資產群組之已發生但尚未辨認之損失所建立之組合損失組成部分。組合損失備抵帳戶係根據相似金融資產之歷史付款統計資料決定。

(2) 投資

銀行存款及其他金融工具之信用風險，係由本公司財務部門衡量並監控。由於本公司之交易對象及履約方均為信用良好之銀行，無重大之履約疑慮，故無重大之信用風險。

4. 流動性風險

本公司係透過管理及維持足夠部位之現金及約當現金以支應本公司營運並減輕現金流量波動之影響。本公司管理階層監督銀行融資額度使用狀況並確保借款合同條款之遵循。

銀行借款對本公司而言係一項重要流動性來源。於民國一〇二年及一〇一年十二月三十一日及一〇一年一月一日，本公司未動用之短期銀行融資額度分別為 414,820 千元、407,417 千元及 271,534 千元。

5. 市場風險

市場風險係指因市場價格變動，如匯率及利率變動而影響本公司之收益或所持有金融工具價值之風險。市場風險管理之目標係管控市場風險之暴險程度在可承受範圍內，並將投資報酬最佳化。

本公司為管理市場風險，從事衍生工具交易，並因此產生金融資產或負債。所有交易之執行均遵循董事會之指引。

(1) 匯率風險

本公司從事外幣計價之銷貨與進貨交易，因而使本公司產生匯率變動暴險。本公司之銷售額中約有 95% 非以本公司之功能性貨幣計價，而成本金額中約有 78% 非以本公司之功能性貨幣計價。本公司匯率暴險之管理係於政策許可之範圍內，利用衍生性工具管理風險。

(2) 利率風險

因本公司以浮動利率借入資金，因而產生現金流量風險。本公司藉由維持一適當之固定及浮動利率組合來管理利率風險。本公司定期評估避險活動，使其與利率觀點及既定之風險偏好一致，以確保採用最符合成本效益之避險策略。

森田印刷廠股份有限公司個別財務報告附註(續)

(十七)資本管理

本公司基於現行營運產業特性及未來公司發展情形，並且考量外部環境變動等因素，規劃本公司之資本管理，以確保公司有必要之財務資源及營運計畫以支應未來所需之營運資金、資本支出、研究發展費用、債務償還及股利支出等需求。管理當局使用適當之淨負債/權益比率以決定本公司之最適資本。在維持健全的資本基礎下，藉由將債務及權益額餘最適化，以提升股東報酬。

民國一〇二年及一〇一年十二月三十一日及一〇一年一月一日之負債資本比率如下：

	102.12.31	101.12.31	101.1.1
負債總額	\$ 509,810	596,862	710,241
減：現金及約當現金	346,464	195,809	171,869
淨負債	\$ 163,346	401,053	538,372
權益總額	\$ 1,179,584	1,108,574	1,097,804
負債資本比率	13.85%	36.18%	49.04%

本公司民國一〇二年度之資本管理方式與民國一〇一年度一致。

七、關係人交易

(一)本公司無其他子公司，並為本公司之最終控制者。

(二)主要管理階層人員報酬包括：

	102 年度	101 年度
短期員工福利	\$ 5,904	6,025
退職後福利	128	127
	\$ 6,032	6,152

於民國一〇二年及一〇一年十二月三十一日，本公司提供帳面餘額分別為 797 千元及 1,311 千元之汽車，供主要管理階層使用。

八、質押之資產

本公司提供質押擔保之資產帳面價值明細如下：

資產名稱	質押擔保標的	102.12.31	101.12.31	101.1.1
土地	短期借款及長期借款	\$ 18,375	66,597	66,597
房屋及建築	短期借款及長期借款	171,142	183,530	187,615
機器設備	長期借款	197,512	265,254	183,320
其他設備	長期借款	22,926	27,792	28,516
受限制銀行存款(註)	短期借款額度、燃料使用保證金	23,739	31,608	35,670
受限制銀行存款(註1)	租賃押金	4,892	4,892	4,780
		\$ 438,586	579,673	506,498

(註)列入其他金融資產—流動。

(註1)列入其他金融資產—非流動。

森田印刷廠股份有限公司個別財務報告附註(續)

九、重大或有負債及未認列之合約承諾

- (一)於民國一〇二年及一〇一年十二月三十一日及一〇一年一月一日，本公司為購買原料已開立尚未使用之信用狀金額分別為52,993千元、7,298千元及141,635千元。
- (二)於民國一〇二年及一〇一年十二月三十一日及一〇一年一月一日，訂購設備總價款分別為74,058千元、9,350千元及126,110千元，已付價款分別為5,294千元、2,070千元及41,268千元，列入不動產、廠房及設備項下。
- (三)本公司與買受人簽訂買賣契約書出售土地及建築物之相關事宜請詳附註六(五)說明。

十、重大之災害損失：無。

十一、重大之期後事項：無。

十二、其 他

員工福利、折舊及攤銷費用功能別彙總如下：

功 能 別 性 質 別	102 年度			101 年度		
	屬於營業 成本者	屬於營業 費用者	合 計	屬於營業 成本者	屬於營業 費用者	合 計
員工福利費用						
薪資費用	89,215	72,204	161,419	88,363	81,028	169,391
勞健保費用	8,664	5,793	14,457	8,538	6,386	14,924
退休金費用	5,410	2,255	7,665	5,549	2,441	7,990
其他員工福利費用	5,004	2,586	7,590	5,787	3,181	8,968
折舊費用	95,111	11,871	106,982	87,616	15,705	103,321
攤銷費用	-	-	-	-	-	-

註：其他員工福利費用包含伙食費、職工福利、訓練費及制服支出。

十三、附註揭露事項

(一)重大交易事項相關資訊：

民國一〇二年度本公司依證券發行人財務報告編製準則之規定，應再揭露之重大交易事項相關資訊如下：

- 1.資金貸與他人：無。
- 2.為他人背書保證：無。
- 3.期末持有有價證券情形(不包含投資子公司、關聯企業及合資控制部分)：無。
- 4.累積買進或賣出同一有價證券之金額達新台幣三億元或實收資本額百分之二十以上者：無。
- 5.取得不動產之金額達新台幣三億元或實收資本額百分之二十以上者：無。

森田印刷廠股份有限公司個別財務報告附註(續)

6.處分不動產之金額達新台幣三億元或實收資本額百分之二十以上者：

處分不動產之公司	財產名稱	交易日或事實發生日	原取得日期	帳面價值	交易金額	價款收取情形	處分損益	交易對象	關係	處分目的	價格決定之參考依據	其他約定事項
本公司	台南市鹽埕段土地及建築物	102.9.14 (董事會決議日及交易簽約日)	91.9.20	60,990	145,200	截至 102.12.31 止已收取 72,600 千元	預計處分利益為 80,000 千元	華江醫療儀器股份有限公司	非關係人	增加營運週轉金並償還借款	參考市場行情及專業估價機構之估價報告	(1)該交易包含二階段產權移轉，於民國 103 年 7 月 31 日移交土地及建物，任何一方不得中止任一階段買賣，否則以違約論處 (2)該交易需辦理價金信託，買賣合約需辦理公證

7.應收關係人款項達新台幣一億元或實收資本額百分之二十以上者：無。

8.從事衍生工具交易：無。

9.母子公司間業務關係及重要交易往來情形：不適用。

(二)轉投資事業相關資訊：不適用。

(三)大陸投資資訊：不適用。

十四、部門資訊

(一)一般性資訊

本公司主要為從事熱轉印膜單一產品製造及銷售，歸屬為單一報導部門，部門之財務資訊與財務報告相同。營運部門之會計政策皆與附註四所述之會計政策相同。

(二)應報導部門損益、部門資產、部門負債及其衡量基礎與調節之資訊

本公司部門損益、部門資產、部門負債資訊與財務報告一致，請詳資產負債表及綜合損益表。

(三)企業整體資訊

1.產品別及勞務別資訊

本公司主要為從事熱轉印膜單一產品製造及銷售，產品別及勞務別資訊與財務報告一致，請詳綜合損益表。

2.地區別資訊

本公司地區別資訊如下，其中收入係依據客戶所在地理位置為基礎歸類，而非流動資產則依據資產所在地理位置歸類。

森田印刷廠股份有限公司個別財務報告附註(續)

來自外部客戶收入：

<u>地 區 別</u>	<u>102 年度</u>	<u>101 年度</u>
中國大陸	\$ 1,043,754	1,224,284
台灣	56,535	71,558
香港	18,752	24,861
印尼	15,652	14,190
其他國家	28,293	17,107
合 計	<u>\$ 1,162,986</u>	<u>1,352,000</u>

非流動資產：

<u>地 區 別</u>	<u>102.12.31</u>	<u>101.12.31</u>
台灣	<u>\$ 735,518</u>	<u>811,571</u>

3.重要客戶資訊

<u>客 戶</u>	<u>102年度</u>	<u>101年度</u>
甲公司	\$ 518,686	445,501
乙公司	190,728	315,220
	<u>\$ 709,414</u>	<u>760,721</u>

十五、首次採用國際財務報導準則

本公司民國一〇一年十二月三十一日之財務報告原係依據先前一般公認會計原則所編製，如附註四(一)所述，本個別財務報告係首份依據編製準則及金管會認可之國際財務報導準則編製之年度個別財務報告，且已適用金管會認可之國際財務報導準則第一號「首次採用國際財務報導準則」(以下簡稱IFRS1)。

附註四所列示之會計政策已適用於編製民國一〇一年度之比較個別財務報告、民國一〇一年十二月三十一日資產負債表及民國一〇一年一月一日(本公司之轉換日)初始國際財務報導準則資產負債表。

於編製民國一〇一年度相關財務報告時，本公司係以依先前一般公認會計原則編製之財務報告報導金額為調整之起始點，將由先前一般公認會計原則轉換至金管會認可之國際財務報導準則對本公司各該時點或期間之財務狀況、財務績效及現金流量的影響及說明列示於下表及其附註。

森田印刷廠股份有限公司個別財務報告附註(續)

(一)資產負債表項目之調節

	101.12.31			101.1.1		
	先前之一 般公認會 計原則	轉換至 IFRSs 影響數	IFRSs	先前之一 般公認會 計原則	轉換至 IFRSs 影響數	IFRSs
資 產						
現金及約當現金	\$ 195,809	-	195,809	171,869	-	171,869
透過損益按公允價值衡量之金融 資產－流動	-	-	-	116	-	116
應收票據淨額	6,273	-	6,273	7,522	-	7,522
應收帳款淨額	391,238	21,320	412,558	432,607	32,486	465,093
其他應收款	-	2,489	2,489	-	9,415	9,415
存 貨	219,613	-	219,613	285,435	-	285,435
預付款項	3,232	1,429	4,661	2,912	2,376	5,288
其他金融資產－流動	31,974	(366)	31,608	36,209	(539)	35,670
其他流動資產	3,551	(3,551)	-	11,252	(11,252)	-
遞延所得稅資產－流動	4,127	(4,127)	-	6,804	(6,804)	-
流動資產合計	855,817	17,194	873,011	954,726	25,682	980,408
不動產、廠房及設備	808,762	-	808,762	803,986	-	803,986
遞延退休金	15,347	(15,347)	-	15,106	(15,106)	-
遞延費用	2,809	(2,809)	-	2,830	(2,830)	-
遞延所得稅資產	795	13,921	14,716	728	14,297	15,025
其他非流動資產	-	4,055	4,055	-	3,846	3,846
其他金融資產－非流動	6,139	(1,247)	4,892	5,796	(1,016)	4,780
非流動資產合計	833,852	(1,427)	832,425	828,446	(809)	827,637
資產總計	\$ 1,689,669	15,767	1,705,436	1,783,172	24,873	1,808,045
負 債						
短期借款	\$ 115,285	-	115,285	106,830	-	106,830
應付帳款	39,950	-	39,950	166,153	-	166,153
其他應付款	-	64,064	64,064	-	71,863	71,863
應付設備款	21,142	-	21,142	9,333	-	9,333
當期所得稅負債	10,549	-	10,549	3,369	-	3,369
應付費用	61,987	(61,987)	-	69,997	(69,997)	-
銷貨退回及折讓之短期負債準備	-	21,320	21,320	-	32,486	32,486
其他流動負債	432	-	432	424	-	424
一年內到期之長期借款	73,554	-	73,554	57,809	-	57,809
流動負債合計	322,899	23,397	346,296	413,915	34,352	448,267
長期借款	188,905	-	188,905	208,767	-	208,767
遞延所得稅負債	-	11,389	11,389	-	10,190	10,190
土地增值稅準備	9,727	(9,727)	-	9,727	(9,727)	-
應計退休金負債	23,852	7,108	30,960	19,173	6,826	25,999
其他非流動負債－其他	-	19,312	19,312	-	17,018	17,018
非流動負債合計	222,484	28,082	250,566	237,667	24,307	261,974
負債總計	545,383	51,479	596,862	651,582	58,659	710,241
歸屬業主之權益						
股 本	365,892	-	365,892	365,892	-	365,892
資本公積	324,441	-	324,441	324,441	-	324,441
保留盈餘	451,021	(32,780)	418,241	434,289	(26,818)	407,471
未認列為退休金成本之淨損失	(4,036)	4,036	-	-	-	-
未實現重估增值	6,968	(6,968)	-	6,968	(6,968)	-
權益總計	1,144,286	(35,712)	1,108,574	1,131,590	(33,786)	1,097,804
負債及權益總計	\$ 1,689,669	15,767	1,705,436	1,783,172	24,873	1,808,045

森田印刷廠股份有限公司個別財務報告附註(續)

(二)綜合損益表項目之調節

	101 年度		
	先前之一般 公認會計 原則	轉換至 IFRSs 影響數	IFRSs
營業收入	\$ 1,352,000	-	1,352,000
營業成本	1,005,781	2,295	1,008,076
營業毛利	346,219	(2,295)	343,924
營業費用			
推銷費用	144,184	(591)	143,593
管理費用	39,281	(1,378)	37,903
研究發展費用	58,855	-	58,855
營業費用合計	242,320	(1,969)	240,351
營業利益	103,899	(326)	103,573
營業外收入及支出：			
其他利益及損失	-	9,822	9,822
利息收入	819	-	819
處分固定資產利益	92	(92)	-
兌換利益淨額	4,749	(4,749)	-
金融資產評價利益淨額	987	(987)	-
什項收入	5,049	(5,049)	-
利息費用	(6,002)	-	(6,002)
處分固定資產損失	(15)	15	-
什項支出	(449)	449	-
	5,230	(591)	4,639
稅前淨利	109,129	(917)	108,212
所得稅費用	19,219	(57)	19,162
本期淨利	89,910	(860)	89,050
其他綜合損益：			
確定福利計畫之精算損失	-	(6,147)	(6,147)
與其他綜合損益組成部分相關之所得稅	-	1,045	1,045
本期其他綜合損益(稅後淨額)	-	(5,102)	(5,102)
本期綜合損益總額	\$ 89,910	(5,962)	83,948
每股盈餘			
基本每股盈餘(元)	\$ 2.46	(0.17)	2.29
稀釋每股盈餘(元)	\$ 2.44	(0.16)	2.28

(三)現金流量表之重大調整

依金管會認可之國際財務報導準則編製之現金流量表與依先前一般公認會計原則所編製者，並無重大差異。

森田印刷廠股份有限公司個別財務報告附註(續)

(四)調節說明

1.依 IFRSs 1 規定，除依選擇性豁免及強制性例外規定辦理者外，原則上公司於首次採用國際會計準則時，應依所有在首次採用國際會計準則時已生效之會計準則規定編製財務報表，並予以追溯調整。謹將本公司擬依選擇性豁免規定辦理之部分，擇要說明如下：

(1)固定資產採用認定成本豁免，於轉換日依金管會金管證審字第 1000032208 號函規定計算之公允價值，做為該等資產於轉換日之認定成本。

(2)採用精算技術衡量確定福利計畫之退職福利義務時，因經驗調整及精算假設變動產生之精算損益，不予追溯重新計算，該等精算損益於轉換日立即認列於權益。

(3)本公司於轉換日前發行之員工認股權憑證等股份基礎給付交易，對於截至民國一〇〇年十二月三十一日止已既得或已交割者，不予追溯重新計算認列酬勞成本。

2.本公司於民國一〇〇年十二月三十一日依先前一般公認會計原則對土地進行重估價。本公司於轉換至金管會認可之國際財務報導準則時，採用選擇豁免，以先前之重估價作為依金管會認可之國際財務報導準則之認定成本。此項重估增值於民國一〇一年一月一日及十二月三十一日皆為 16,695 千元，該金額已重分類至保留盈餘項下。除上述重分類外，此項變動對財務報告並無影響。

茲彙總此項變動之影響如下：

	101.12.31	101.1.1
資產負債表		
重估增值	\$ 16,695	16,695
相關所得稅影響數	(9,727)	(9,727)
保留盈餘調整數	\$ 6,968	6,968

3.本公司依金管會認可之國際財務報導準則之會計政策係將所有精算損益認列於其他綜合損益。依先前一般公認會計原則，本公司係依員工剩餘服務期間將精算損益認列於損益。轉換日，所有先前未認列之累積精算損益均認列於保留盈餘，並於以前年度之綜合損益表迴轉之。

茲彙總此項變動之影響如下：

	101 年度
綜合損益表	
管理費用(所得稅前調整數)	\$ (1,588)
其他綜合損益	
確定福利計劃精算損失	\$ 6,147

森田印刷廠股份有限公司個別財務報告附註(續)

	<u>101.12.31</u>	<u>101.1.1</u>
資產負債表		
員工福利負債	\$ (7,108)	(6,826)
未認列為退休金成本之淨損失	(4,036)	-
遞延退休金成本	(15,347)	(15,106)
相關所得稅影響數	<u>4,496</u>	<u>3,820</u>
保留盈餘調整數	<u>\$ (21,995)</u>	<u>(18,112)</u>

確定福利計劃精算損失 6,147 千元減除所得稅利益 1,045 千元後淨額列入其他綜合損益項下。

4. 本公司依金管會認可之國際財務報導準則之會計政策係將員工過去提供服務而給予累積帶薪假負有現時法定或推定支付義務，依此本公司將支付累積帶薪假之預期成本認列為應計負債。

茲彙總此項變動之影響如下：

	<u>101 年度</u>	
綜合損益表		
管理費用(所得稅前調整數)	<u>\$</u>	<u>210</u>
	<u>101.12.31</u>	<u>101.1.1</u>
資產負債表		
其他應付款—未休假獎金	\$ (2,077)	(1,866)
相關所得稅影響數	<u>353</u>	<u>317</u>
保留盈餘調整數	<u>\$ (1,724)</u>	<u>(1,549)</u>

5. 本公司依金管會認可之國際財務報導準則之會計政策係將以租賃方式取得之土地使用權以營業租賃管理，並於租賃期間內按直線法認列費用，依此轉換日所有先前未認列之應付租賃款均認列於保留盈餘。

茲彙總此項變動之影響如下：

	<u>101 年度</u>	
綜合損益表		
營業成本(所得稅前調整數)	<u>\$</u>	<u>2,295</u>
	<u>101.12.31</u>	<u>101.1.1</u>
資產負債表		
應付租賃款	\$ (19,312)	(17,018)
相關所得稅影響數	<u>3,283</u>	<u>2,893</u>
保留盈餘調整數	<u>\$ (16,029)</u>	<u>(14,125)</u>

森田印刷廠股份有限公司個別財務報告附註(續)

6. 本公司依金管會認可之國際財務報導準則之會計政策，將因過去案件而負有現時義務，使本公司未來很有可能需要流出具經濟效益之資源以清償該義務，且能可靠估計之負債準備，惟非屬已發生且金額可確定，亦不符合互抵條件，將原帳列應收帳款減項重分類至負債準備。

茲彙總此項變動之影響如下：

	<u>101.12.31</u>	<u>101.1.1</u>
資產負債表		
應收帳款—備抵銷貨退回及折讓	\$ (21,320)	(32,486)
銷貨退回及折讓之短期負債準備	<u>21,320</u>	<u>32,486</u>
保留盈餘調整數	<u>\$ -</u>	<u>-</u>

另本公司依金管會認可之國際財務報導準則規定，將原帳列營業外收入—什項收入依交易性質重分類為推銷費用—呆帳損失減項，民國一〇一年度金額為 591 千元。

7. 遞延所得稅資產及遞延所得稅負債分類

本公司依金管會認可之國際財務報導準則規定重分類為非流動資產及非流動負債項下，且僅於有法定執行權將當期所得稅資產及當期所得稅負債互抵及其他相關條件時，始應將遞延所得稅資產及遞延所得稅負債互抵。除民國一〇一年十二月三十一日及一月一日不得以遞延所得稅資產互抵遞延所得稅負債而增加遞延所得稅資產—非流動及遞延所得稅負債—非流動分別計 1,662 千元及 463 千元外，於民國一〇一年十二月三十一日及一月一日重分類遞延所得稅資產—流動為遞延所得稅資產—非流動分別計 4,127 千元及 6,804 千元。

8. 前述變動對遞延所得稅資產(負債)之增加(減少)列示如下:

	<u>遞延所得稅資產</u>		<u>遞延所得稅負債</u>	
	<u>101.12.31</u>	<u>101.1.1</u>	<u>101.12.31</u>	<u>101.1.1</u>
遞延所得稅資產—流動重分類	4,127	6,804	-	-
遞延所得稅資產/負債不得互抵	1,662	463	1,662	463
重估價利益	-	-	9,727	9,727
應付租賃款	3,283	2,893	-	-
員工福利—退休金	4,496	3,820	-	-
短期員工福利—帶薪假	<u>353</u>	<u>317</u>	<u>-</u>	<u>-</u>
遞延所得稅資產/負債增加	<u>\$ 13,921</u>	<u>14,297</u>	<u>11,389</u>	<u>10,190</u>

對民國一〇一年度綜合損益表之影響係減少所得稅費用計 57 千元。

森田印刷廠股份有限公司個別財務報告附註(續)

9.上述變動增加(減少)保留盈餘彙總如下：

	<u>101.12.31</u>	<u>101.1.1</u>
重估價利益之重分類	\$ 6,968	6,968
員工福利—退休金	(21,995)	(18,112)
短期員工福利—帶薪假	(1,724)	(1,549)
應付租賃款	<u>(16,029)</u>	<u>(14,125)</u>
保留盈餘減少	<u>\$ (32,780)</u>	<u>(26,818)</u>

森田印刷廠股份有限公司



董事長：黃樟山



